大同報

發行者 康德新聞社 新京特別市中央通三四
康德新聞社營業所 新京特別市東六馬路三二
報費 一月一圓五角 一份六分
廣告價目 一行三元
電話 總務局 編輯局 營業局 [illegible]
振替口座新京一七〇

省長會議開幕

邁進決戰體制 協力完遂大東亞戰爭

第一日午前

建國垂十年矣、於此建國十周之佳年、正大東亞聖戰方興未艾、光復亞洲之秋、當此世界情勢因建樹共榮圈而轉換之期、政府爲明確大東亞戰爭上担負重任之我國地位、確立東亞共榮圈、商権對日物產增送問題、並乘此建國十年、力謀振興產業、擴張勞務、提高文化、自多方面協力聖戰以盡我共榮圈北方重鎮滿洲國應盡之使命起見、所召開之康德八年度第一次全國省長會議、已於五日晨九時、在張國務總理武部長官以次政府大員、全國十九省長、一特別市長參加之下、隆重開幕於國務院大講堂矣、先是八時五十分許、武部長官、各部大臣、全奉天省長等十九省省長、金新京特別市長、已然齊集會場入座、有頃、張國務總理涖臨、一時全體起立、點首爲禮致敬、即就席、九時宣告開會、一同起立互相敬禮、首由張國務總理致訓辭（載另欄）詞畢閉幕禮成、九時三十分、張總理率領十九省省長一特別市長、自國務院出發晉宮、九時五十分、參拜建國神廟、然後覲見
皇帝陛下、恭奏省情、並蒙
皇帝陛下賜宴於嘉樂殿、張總理以次各省長、誠惶誠恐、奉散退下、遄返國務院、下午二時再開、首由武部長官訓示云

第三次炸達爾文

【里斯本五日電】日航空部隊、四日午後作第三次轟炸達爾文、但共詳細尙未判明、今據堪培拉方面之情報傳稱、日空軍今次之轟炸目標、即爲達爾文之空軍施設、而市內軍事施設、亦蒙莫大損害云

全國省長會議（在國務院講堂）

勵行戰時國策

＝全國省長會議席上 張國務總理訓示

康德九年度全國省長會議、第一日（五日）午前張國務總理大臣訓示如左

今當大東亞戰爭、於赫赫戰果之中而進展之際、開此全國省長會議、本職乘機、得與諸位略爲談述、實深快慰
親邦大日本帝國皇軍、共攻下新嘉坡也使舉世爲之震驚、美英因而氣餒、此誠爲新亞洲之表示、全世界之轉機、共可慶幸爲何如者、蓋當戰爭初發、美英主力艦隊、即被毀滅、由是歷十八日而降香港、歷二十六日而取馬尼拉、歷七十日而下新嘉坡、英多年侵略東亞之主要基地、竟於短促時間、歸皇軍掌握其他戰略上據點、如波羅洲、西里伯斯、新不列顛、的摩爾、均相繼被我方占領、荷印艦隊、亦竟被殲滅、於是皇軍、已得控制太平印度兩洋、遮斷美英交通、使緬甸、爪哇、澳洲、印度、蔣介石等、無不陷於孤立無援、勢如風前之燭、至是不但美英之一部罪惡史業已告終、而我東亞新秩序之建設、已入於突飛猛進、愈益明朗之途矣、計開戰以來、時僅八旬、而其戰果竟赫赫若是、則大東亞戰爭力之偉大、眞人類有史以來所未有也、凡此偉大戰力之成、無不淵原於
天皇陛下之御稜威、御聖德、有以感激其臣民者至深也、故以皇軍言之、則精神團結、萬衆一心、舉凡一將一兵莫不赴湯蹈火、忠勇直前、毫不顧惜身命、是以大軍所加、如摧枯朽、迅奏膚功、以定東亞新秩序建設之基礎、實令人感謝於不已也、以槍後國民言之、莫不國而忘家、公而忘私、順應戰時體制人人出於至誠、以克盡奉公之實、以視美國迄今猶爲勞動爭議其相去何止逕庭、共戰線槍後之可敬若是、益以深不可測之日本實力、則共總力戰之戰力雄偉、無與比倫、蓋可知矣、日本之爲國也若是、而我滿洲國則獲生死與共之榮、我
皇帝陛下與
日本天皇陛下、精神如一體、我國民於悚惶奉戴之下、實無任幸福感激之忱矣、顧大東亞戰爭、所以解放東亞民族、建設新秩序、以求共存共榮也、然環觀世界大勢、距戰爭目的之完遂、前途尙屬遼遠、共間種種之困苦缺乏、當可豫料、故吾人於此、必須有處長期戰之覺悟、必須有共準備、更須知日滿之關係、生死與共、義不可分、原爲
詔書所明論、亦實離日不能獨存、是故援助親邦之戰、即屬所以報國、蓋國者、吾人民、吾子孫世世所託命也、國之興衰存亡、即吾人民吾子孫之興衰存亡也、此共理、徵諸世界戰以來之實例、確無可疑矣、故當捨私報國、抱定必勝之信念、堅信滿洲國及共國民、必爲世界第一幸福者、如此不悚不懦、艱苦卓絕只知有公、不知有私、挺身作原則、以向聖戰之目標、職域奉公、出以至誠、以仰副
詔旨、有厚望焉
我滿洲建國、已十周年國基愈固、國力亦益充實、凡此種種、無不唯親邦大日本帝國之力是賴、蓋當建國之初、我國不過一未進化非近代的國家耳、乃今者治安確立、財政自足、文化日益進、交通極發達、而尤以產業開發之猛進、遂成農鑛產原料之供給資源地、在東亞共榮圈內、共地位之重要性、愈益增加、此皆親邦日本不惜以軍力資金人材技術以及其他方法、有以竭力育成所致、今當建國十周年之日、飲水思源、實不禁誠敬感謝之至、時以本職拜奉
特命近日東渡謹對親邦謝恩致敬、二月一日欽奉我
皇帝陛下渙發、建國十周年詔書、以有司衆庶奉公不懈、既蒙溫語褒嘉、復詔宜益、砥其所心、勵其所志、獻身大東亞聖戰奉翼
親邦之天業、以盡報本之至誠奉戴之下、無任受恩感激、敢不悚惶奮職、以仰翼副
帝旨於萬一、我
皇帝陛下、又軫念建國功勞者、及一般貧窮者之子弟教育以及賑恤救災社會事業之育成、於是而有二月六日（萬壽節）恩賜財團普仁資金之頒賜、更蒙垂憐囹圄、酌予自新之路、於是而有本年建國佳節、恩赦詔書之渙發煌煌詔令、仰見切於勘定東亞保愛國民之至意、已仰體茲旨將建國當時出境者佈告召歸矣、凡我有司衆庶能不感激思奮、以宏濟於艱難乎
根據以上所述各種情形、及屢次聲明、與會議所表示、我滿洲國在此大東亞戰爭、所應負之責任、要爲左列二項

1、北邊之鎮護
蓋南進在乎北守、必使民心安定、國民總力之體制、愈益完善、堅如鐵壁、確保北邊絕對的鞏固、使南方聖戰、無後顧之憂是爲至要

2、對日農產物及經濟上之寄與
勝敗決定於食糧、在前次世界戰、即已證實、然我國爲農產豐富之地只要農產物多產多蒐、絕不虞其不足、共地下資源、所藏富饒、必當總動員以開發之、此兩種生產、最爲重要、必竭力振興、俾得自給自足、並可多量供給親邦

以上所示二項、爲中央最緊要之施策、務須忠實施行、尤應發揮最大之努力積極實行以期收得實效、是所至要
此外綱紀如不肅正、則必大損行政效率、當此時局尤關重要、故綜核名實、信賞必罰、爲整飭官常之要道、應抱定有犯必罰主義、不可姑息袒護、抑猶有進者、滿系之與日系官吏共事、滿系官吏、往往有不獲作、不敢作、或共他類此之語須知究極論之此不但爲消極者之口實、更足表共人爲無能、必須打破此種陋習、挺身奉公則歷時稍久、人才方可日有起色、漸趨於精銳之一途、此亦當今之急務也、再者戰爭變爲長期、即思想謀略戰與深刻經濟戰之時也、人每易爲謀略所動故與人接觸、承應自愼嚴防、更宜講求杜塞思想謀略之敵源、至於經濟、必須有國力民力一致之覺悟必須順應戰時體制、人人履行公益優先之義務、若必私而忘公、一唯自利是圖、殊屬違反戰時國策、亟應設法教化國民、涵養國家觀念是亦方今之要圖總之戰時國策、在所必行義無遲回、而省長與市旗長、適當共衝、義無旁貸惟盼諸位挺身垂範整飭率屬、以努力於指導省民並激之勵之、俾得官民一心通省一志、向道義世界建設之途上、勇往直前、共同邁進、實所切盼之至、

完全佔領強巴（西里伯島） 更掃蕩新郭瓦丹波殘敵

【○○基地五日電】曩者占領西里伯島馬加撒爾之日本海軍特別陸戰隊繼續討伐僻地之殘敵中、二月二十三日擊破僻地馬里諾新加奔汞各地之殘敵、二十四日更掃蕩新郭瓦丹波附近之殘敵、三月一月完全占領馬羅斯東方三十哩之敵要衝強巴云

日蘇關係新展開 將再確立廣汎原則

蘇報期待新日大使

【庫比西夫五日電】佐藤新駐蘇大使、任命以後、三日蘇聯報紙、特載其事、並簡報該大使之略歷、要謂會於昭和十二年林內閣時代任外相、昭和十五年任經濟使節團長、赴意大利云云、消息登出、與駐蘇外國方面、以甚大衡動、但蘇聯當局、未公表何等見解、而守愼重態度、惟日蘇兩國現在之關係、將繼續下去不改歟、實爲一般所注目之事、佐藤大使及以次人員接任後、大使館陣容必爲之更新強化、此爲一般所肯定者、佐藤大使到任後、日蘇關係將劃一新時代、攪害日蘇情感之第三國策謀、爲之一掃而光、日蘇關係、將得以廣範圍之原則的再確立者、殊堪期待、又
一、日本一方忙於大東亞戰爭、一方對蘇關係、此際認爲特別重要
一、日蘇關係、不可謂決無改善之機會
上開二項、爲一般所指摘者又所注意者云

安南全面協力日本 芳澤大使抵福岡談

【福岡四日電】安南特派大使芳澤謙吉氏、爲報告現地情況及礎商事務起見乃行東上、四日午後飛抵東京羽田飛行場、談述安南之現狀及將來如次：
自大東亞戰勃發後、該地之情勢、大起變化、故余乃行東上報告事務日越關係、自締結經濟協定及現地軍事協定以來、已呈全面協力態勢目下更進行交涉新經濟協定中、此外尙有二三點、需要交涉、故正謀解決中、豫想共結果必甚良好也
關於通貨問題、凡日本購買安南物資以及投資皆用安南通貨當之、而安南資源之調查、現已大半終了矣
越人自大東亞戰勃發以來、目觸日軍之赫赫戰果均莫不驚異感激不置云

時局益趨重大 當更加奮勉努力

武部總務長官訓示（上）

康德九年四
於全國省長會議席上武部總務長官特致訓詞如左
茲當開催康德九年度省長新京特別市長會議、與各位相聚一堂、聊述所懷、實所欣幸者也
皇帝陛下於三月一日建國十周年紀念日、渙發詔書宣明我國倚賴親邦大日本帝國之眞義、且又對國民訓諭、宜益砥其所心勵其所志、獻身大東亞聖戰奉翼親邦之天業以盡報本之至誠、努力國本之培養、振張神人合一之綱紀、以奉答建國之明命
帝旨深遠、奉戴之下、誠不勝惶恐感激之至、全國國民宜深體
帝旨、滅私奉公、盡其職責、以報
帝恩於萬一、該日又渙發恩赦詔書
仁慈惠及囹圄
帝恩之鴻大無邊惟有感激而已、又當二月六日萬壽吉辰、下賜內帑金、以爲育英事業並賑恤救濟及其他社會事業之資、政府奉體
帝旨、經愼重審議結果、設立恩賜財團普仁資金、使普天萬民、均霑
仁慈
帝恩之惠澤、望各位克體
帝旨使其實施毫無遺憾、是所切盼
自去年十二月八日、大日本帝國對美英兩國宣戰以來、於茲八十餘日、共間皇軍勇敢之奮鬪、與共赫赫之戰果、令全世驚異、使天下情勢爲之一變、尤因二月十五日、新嘉坡之陷落、美英侵略東亞之據點、殆全覆滅、而東亞竟爲東亞人之東亞、曙光燦然、勇躍另開生面、誠不勝感激者也如是赫赫戰果、乃上承
天皇陛下之御稜威、及承御稜威下勇戰奮鬪之皇軍將士之武勳所賜、吾等惟有讚仰
天皇陛下之御稜威、併對日本陸海軍偉大之武勳、由衷心表示感激而已
我國自建國以來、於茲十載、以道義爲本之國防國家之建設、着着進展、如民族協和、治安確保、民生安定、教育向上、產業經濟之發達、交通通信之整備、財政之健全化等、凡有部門、國礎益固、國力愈充實堪同慶、此固上賴
皇帝陛下之聖德、下得官民一體、克服千艱萬難之結果、然而若無親邦絕大之援助協力、決不能有今日也
我國與大日本帝國、於一德一心之關係下、國交益愈鞏固、進退相共、始終協助大日本之國策以至今日、由中國事變以來尤其當此次大東亞戰爭之際我國善與皇軍協力鎮護北邊又爲兵站基地予以貢獻此正爲報酬親邦恩義之途同時我國亦稍得自壯其氣、然隨東亞新秩序建設之進展、我國於東亞共榮圈內所占之地位與所負擔之使命益加重要若思念至此、我等當自覺吾等爲此新秩序建設先鋒之榮譽、更活潑的積極的向活動體制之確立、一意邁進爲要、大東亞戰爭之當初、既覆滅敵軍主力戰隊、占領各地要衝、今敵軍於東亞之作戰根據地殆全部壞滅實有所向無敵之情況、然而由此聖戰目的、東亞共榮圈之確立、道義的世界新秩序建設之大理想而論、今尙未出前哨戰、須覺悟前途尙有許多困難、故現在須堅持處長期戰之覺悟與施策爲要、若戰爭延至長期、只以武力戰難圖解決、必有深刻之經濟戰與思想戰、對此須速布、鐵壁堅陣、研究必勝方策
於大東亞戰爭下、關於我國之使命 及國民之覺悟已炳乎明於昨年十二月八日
皇帝陛下所頒賜之關於時局之詔書內、尤其地方官對此之職責、於昨年臨時召集之省長會議時、已經明示、又於午前國務總理大臣閣下訓詞亦有所指示本年度政府之施政方針亦全本此大綱、茲特就其重要者略述所懷

第一 關於時局下之產業經濟政策

產業開發第二次五年計畫及開拓第二次五年計畫、由本年將更加力實行、以期貢獻於大東亞聖戰、及我國國防國家體制之確立、故關於產業經濟政策、將更行整備強化戰時體制、活用自給資源、強化興大陸諸地域之經濟連繫以期大陸之自給自足、同時考慮我國國防上之特殊地位將我國經濟諸施策之目標、集中於日本戰時所需之緊急物資之補充、以期迅速克服戰時之非常時局、即首對農產物之積極的增產蒐貨集期其萬全、併更行強化國內之配給統制、以期對親邦之輸出增大而完遂於東亞共榮圈內所負之食糧基地之責任、關於農產物之增產蒐貨既爲重要國策之一多年歷經官民一致繼續努力然而、鑑及時局、其重要性、益愈增加、政府對農村集聚所有之指導力、以期以農民之自興精神爲基礎之農村振興特對農產之增產爲其中心目標之一、就中對油料農產物之增產尤爲期待、望各位充分認識現下之情勢、徵諸已往之經驗更加一層之創意與研究、再盡一番熱誠、以求其實績向上是盼
關於開拓政策有鑑及其重要性、雖於大東亞戰爭之遂行途上、然對其既定方針、毫無變更、將更積極的實施以使於未耕地之開發、農產物之增產上有所貢獻、望對其健全的育成發展格外努力
其次關於鐵煤等地下資源之開發、以國內之重要產業之生產增加、對日供給增大爲目標、擬對其增產一意努力、併對不急事業加以抑制、對國內消費斷行規制之強化
關於生活必需物資料已根據昨年所指示之地方產業自力振興要綱、於地方已供在研究計畫中因時局關係、其自給率更有向上之必要、故切盼再盡一層之努力、對生活必需物資之配給統制亦更加強化以便減少對日期待之物資
國民貯蓄運動從來既爲重要國策之一見諸實行然本年因種種情勢更有竭誠努力之必要、當此時、中央地方須一致協力、以此爲最重要之經濟工作之一、對國民貯蓄運動、就中對滿系方面貯蓄促進、特別努力是盼
鑑及時局之推移、於配給、消費及價格方面之統制今後不得不更行強化、然此問題今後以應付民度並經濟情況、以期效率的統制爲目標、而對從來之經濟統制方式、想更加一番研究、以期綜合經濟力之發揮
關於交通運輸、根據國防上之要請、而完遂諸施設、固不待言、鑑及最近於生產配給部面輸送力之重要性、特別增大故而圖鐵道、道路、水運之增強、同時、依人與施設之總動員、以期於運輸之效率的運營上萬無遺憾之意圖也

奉天大南街三段五六號楊家老藥舖批發以下各藥
靈丹嬰兒寶 天眞妙齡機 靈丹女中寶
羊癎瘋癲斑病 水臌氣臌胖腫血蠱單腹脹症
腫脹雙消散 肺病靈藥 梅毒清血素
歡迎代理外埠函購藥款先匯不加寄費

自動車車掌募集
一、資格 有優級學校卒業程度以上之學力、身體健全滿十五歲以上滿十九歲以下
二、提出書類 履歷書像片三明細身體檢查證
三、截止 三月九日
四、受理箇所 本社人事係 新京特別市豐樂胡同一〇一
新京交通株式會社 人事係

尋人
啓者鄙第四子繁讓現年三十二歲在新京和田靴店學藝在康德六年舊正九日出走至今數年杳無音信此人高五尺多胖形 如有知之通信因而尋得者酬謝金五十圓有送繁讓至家者酬謝金壹百圓決不失言特此
通訊處盤平縣詹家屯村孫家屯 孟慶祥啓

昭明撮影社
特聘優秀撮影師、有精巧的藝術、出品又迅速又美觀設備的機室又寬濶又雅緻、歡迎蒞試能使主顧滿意服務主顧的宗旨
◎晝夜撮影◎沖洗膠片◎
◎結婚團體◎宴會典禮◎
新京市日本橋通五九（南廣場）

子平大家 趙英洲
寓東三馬路九州旅館二九號
談命二元 交卦一元
午前十時至五時止

聲明悔過感謝文
啓者因已故姊夫王明堯生前與王君冒相交多年不分彼此至王明堯死後氏聽信歹人傳致生訛頂之野心所以願預糾纏經年累月嗣蒙黑河一院以法指示對於王明堯遺產氏無承受之權聽命之下一時情急又行惡言結嫁禍於人有褻向王翼吉家取鬧致違人權保障法現經明人解說始悟前非無可回特此登報聲明前錯今愧感謝而洗前愆並請原恕
黑河 李氏 啓

失戳聲明
啓者敝人李秉忠於康德九年一月二十日赴海龍縣辦事一時不愼將化學方鑑（李秉恕印）遺失擬即作廢嗣後如生一切欵項等情事一概無效恐未週知特此登報聲明
聲明人西安縣甲河村下灣甲 李秉恕啓

求職捷徑 電療師養成
一、短期卒業通信教授無試驗開業
二、男女兼收廿歲以上者
詳章函索即寄付郵票六分郵至新京中央郵局私書函箱九十四號
東京電氣療法研究所申込所

★要知貧賤禍福、當訪今世巨擘神卜
★寓新京新民戲院南長安公寓四號
三觀天鑑

聲明遺失滙票作廢
啓者本人有滋田貨月廿一日由滿洲中央銀行北安支行由黑河支行照付滙欵支票一張、計金額五千元因一時不愼將票丟失除在銀行聲明掛號外於何人之手概作無效
黑河 裕慶合

開通助產學院招生
插班生新生函索詳章即寄

通信教授新式簿記
今値本會創辦之第十二年故決行增刊數千學員渴望之
白話商業簿記
現已付刊約本月末出版此後入會函授生均有免費享受之權利報名詳章函索時可附郵票四分寄新京市中央郵政局內設私書函箱第八四號駐京大連銀行簿記講習會收即寄 但回信地址詳細註明

滿洲第一商工貿易株式會社
新京日本橋通七三號
電話③五一六九番

每月亘一週間舉行 厚生清潔運動
已通令各市縣積極籌備

爲期建國十周年內國民厚生運動之盛大展開、民生部厚生司定將首先實踐厚生清潔運動、以謀革除從來一般國民毫不關心清潔衛生之陋習、而注意身體衣服之清潔、整頓、並振奮對公共施設之愛護心、使我國民生活文化向上、決由本月詔書奉戴日後一日起全國各省市縣旗一致展開厚生清潔運動、於本月四日午後一時半已在協和會中央本部會議室、以民生部厚生司、和協和會中央本部指導部爲主體舉開準備會議、在京關係機關團體代表亦均出席參加經愼審研討結果、已確定實踐要領、將由民生部通知各省市縣旗公署及街村公所由協和會通知各省市縣本部遵照勵行、以國民隣保組織、國防婦人會、學生、負責實踐指導一般國民、規定每月九日至十五日爲厚生週間、民生部即將印製運動解說、及種種標語向一般國民宣傳、茲記其重要實踐要領於左

一、保持身體衣服之清潔
二、每日勵行屋內外及大門外附近道路之清掃或除草工作
三、不許把污水汚物放於指定場所以外
四、在道上或公園等公共施設場所不許放棄紙片及其他諸物
五、在市街道上或集會場所不許用手擤鼻涕或吐痰
六、便所施設以外不許隨地便溺
七、市街上畜糞之掃除

當局談話

對於國民厚生清潔運動之展開由厚生司長與協和會王指導部長對全國發表談話如左

我國國民之陋習、固有多種、但不關心清潔衛生爲最大的缺點、所以今次厚生運動首先展開清潔運動、清潔衛生之事爲一般所週知、但多不勵行、今後厚生清潔運動展開最望一致努力實踐不可當作空言要遵守官方指導、官民一體的徹底實踐爲要云云

迎親邦陸軍紀念日 準備盛大慶祝

三月十日爲親邦日本第三十七次陸軍紀念日、亦即日俄戰爭史上、親邦陸軍獲有赫赫武功最光輝之紀念日、今當大東亞戰爭下、我全國民、於徹底完成聖戰之際、更爲表示日滿親善關係、於陸軍紀念日良辰、全國各地皆展開極隆重之紀念行事、茲首都方面、特準備舉辦之紀念行事、擬先於八日對神社、戰跡紀念碑、忠靈廟、等實施清掃、至十日紀念當日、除各戶懸掛國旗外、並於當日九時、舉行陸軍紀念日奉祝祭、十二時、在同地舉行皇軍戰歿慰靈祭、並在太子堂舉行追悼法會、又於該十二時、以鳴汽笛爲號、全市民對戰歿英靈默禱、午後一時、國婦、協和會、女子青年團等慰問陸軍病院、同午後三時寬城子俄系戰歿墳墓、舉行奉祝之夕、日系在厚生會館、滿系在協和會館云

漫畫說明
破車疲馬般的
所謂聯合軍

當晚于治安部大臣 將向全國講演放送

奠定大東亞共榮圈基礎之日俄戰役、轉瞬已三十七年、建國佳節後、三月十日、又逢迎盟邦日軍第三十七回陸軍記念日、當茲大東亞聖戰方酣、尤其適値我滿洲建國十周年、該記念日意義、更加深遠、當局基於日滿不可分、本國民精神如一體之行地、特由治安部大臣、以軍國民領導者立場、對於興亞先驅者、爲表示感激的敬意、並使國民認識無敵皇軍之偉力起見、特於十日之記念日、當晚自七時起歷廿分間、由新京放送局向全國廣播、俾資使全體國民、對歷史的陸軍紀念日、更深切的認識云

工藝家協會開 宣傳畫展

滿洲工藝家協會、爲謀必勝信念之徹底、定自本月六日起、在三中井百貨店連開宣傳原畫展覽會三天、該宣傳原畫、計三十件、爲名人所畫、並非印刷者實爲罕見之展、屆時當必有一番盛況

書籍及雜誌商 組合近將成立

滿洲書籍雜誌商組合、定於十日午後二時、在國都豐樂路國都飯店舉行結成式、於是國內滿日系書籍業者、打成一片、爲滿洲出版文化、將更努力從事云

平島新顧問抵京

【大連電】今次就任駐在新京滿鐵顧問之滿鐵理事平島敏夫氏四日晨抵連五日乘亞細亞列車正式赴任

牡丹江街村區長 一行來國都見學

迎建國十週年、牡丹江省拔特選管下優良街村區長南滿各大都市見學各般文化施設、該一行十五名由牡丹江省總務科高等官試補趙世昌並弘報股小泉須賀士率領、於三月四日來京並于午前十時至市署行政科、晤科長及徐事務官、當由徐事務官熱誠接待下、將市政要略簡捷說明後全體遂分別赴市內見學、因時間不多、乃于四日夜即搭車南下云

漢藥統制組合 開設立協議會

民生部鑑於漢藥資源乃國民保健上至急之需要、爲謀開發漢藥資源以育成集貨、配給並輸出等統制機關、而決定設滿洲漢藥統制組合茲者五日午前十時於民生部會議、舉行關於該會設立之協議會民生部大平技監、植村保健司長、經濟、興農兩部關係官、主要業者三十餘名、咸皆出席參加、加以種種協議擬定以中央會、爲蒐集配給之輸出業者、統制團體而由民生、興農經濟各部及關東局兵同監督下、從事漢藥資源開發保護育成配給等輸出入之統制、又因於四月設立之中央會、而現在滿洲漢藥輸出統制組合、滿洲漢藥輸入統制組合將隨之解散、而合併於該中央會云

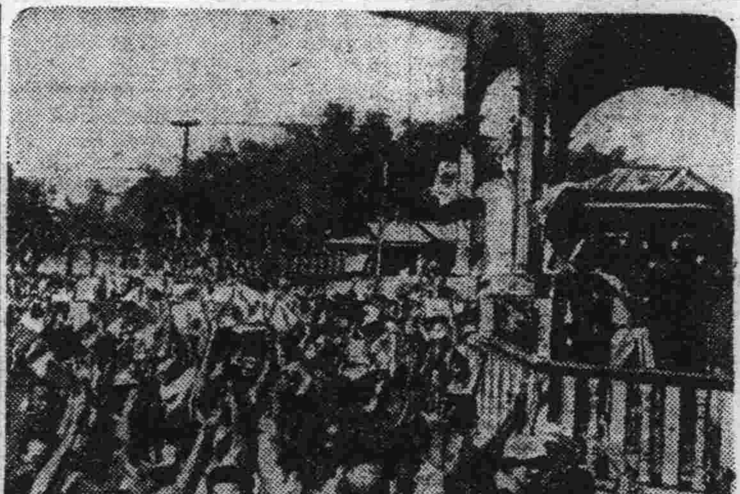
日軍宣撫班受國境部落民歡迎

討論恩赦事務 京高檢廳招開會議

聖恩宏大無際、澤及囹圄、草民、於三月一日建國十周年佳辰、全國民於恐懼感激中、奉戴恩赦大詔、而沐浴恩典者、實達六萬之多、是以於大詔渙發後全國六高等檢察廳、皆緊急招開會議、今新京高等檢察廳、定於六日午前九時半、假中央法衙、招集管轄代表於一堂、舉開恩赦事務會議、協議關於恩赦之一切事務云

大澤中銀副理事 偕員視察張家口

【張家口電】滿洲中央銀行副總裁大澤太郎氏、爲視察蒙疆經濟情況、偕當田爲替貿易第二科長於三日夕來張、四日午前歷訪軍、興亞院、駐蒙滿洲帝國代表部等機關、更赴陸軍病院慰問負傷勇士、午後於蒙銀會見當地金融首腦者舉行懇談、然後會見在張記者團發表談話如次久欲一觀蒙疆情形、此次始得暇視察而來、此外無別的目的、蒙疆與滿洲、由種種觀點考察關係非常密切、尤於蒙銀前身察南銀行創立時中銀曾派人援蒙疆金融之確立、故僅金融一端因緣即非淺鮮云

赴羅津承德者 必須實行種痘

時値初春、天道往來、歲序紛迴、爲萬物甦生、百病流行之始、於是近日羅津、承德兩地一帶方面、又有傳染病之流行、故新京國際觀光局、惟恐病勢蔓延各地、特於本月起、對往該兩地之旅客、一律預先實施種痘、始售予該兩地之車票云

國防 恤兵 獻金芳名

『關東軍恤兵部』(國防獻金)△八七圓五〇錢‖遞信省派遣員關東軍司令部付軍屬一七三名△二三四圓六六錢‖國婦雙遼縣支部△一、三〇八圓三二錢‖國婦林口縣支部△二〇圓‖吉林第二軍管區司令部軍需所丹羽實△一、〇五五圓九〇錢‖協和會拜泉縣本部扱三件△五〇圓‖敦化憲兵隊辦一件△三二四圓六一錢‖舒蘭縣警務科辦八件△一〇圓‖公主嶺憲兵隊辦一件△三、五〇〇圓‖鐵嶺憲兵隊辦六件△一、四六三圓四四錢‖同五件△八三二圓七三錢‖同四件△二、一四一圓‖同九件△一、四六〇圓八八錢‖同一四件△五三八圓二五錢‖同一三件△五〇圓‖專修大學同窗會新京支部△六六圓五〇錢‖錦州監獄朝陽分監四人李國臣外三〇名△一五圓‖協和會扶餘縣本部一件△六九圓‖公主嶺憲兵隊辦五件△五四七圓七九錢‖孫吳憲兵隊辦五件△七〇二圓四八錢‖敦化憲兵隊辦一四件△八二七圓九四錢‖同二件(恤兵獻金)△八、四六六圓一九錢‖通化憲兵隊扱三三八件『海軍武官府』(國防獻金)△一〇、〇〇〇圓‖新京高砂町馬庭長一△一五圓八〇錢‖安東省協和會毛甸子分會△二二圓一二錢‖同鐵路子分會△四六圓四五錢‖同青山分會△二二圓一二錢‖同大川頭分會△九八圓二八錢‖同下露河分會△七一圓一〇錢‖同大平哨分會△五五圓六二錢‖同步達遠分會△四二圓六三錢‖同泡子沿分會△一九圓一二錢‖同楊子川分會△三三圓五〇錢‖同虎山分會△三七圓九二錢‖同八河川分會△二九圓四〇錢‖同雙山子分會△二五圓三八錢‖同牛毛塢分會△四一圓五〇錢‖同車轂輪泡分會△六五圓二〇錢‖同永甸分會△六五圓二〇錢‖同長甸分會△四七圓四〇錢‖同古樓子分會△六三圓二〇錢‖同紅石砬子分會△四五圓五〇錢‖同石湖溝分會△四四圓七五錢‖安東省寬甸縣國民高等學校△三圓六七錢‖同下露河村協和國民學校△六圓六四錢‖同佛敎通聯合會

贈開拓地慰問書籍 全國可達二十萬冊

以滿洲圖書館協會爲中心於關係各機關協力下、由去年末起於全國展開之開拓地圖書寄贈運動、截至一月末、第一次申報已截止、刻於關係各機關積極整理中、整理完竣之部分陸續由滿拓各地方事務所向各開拓地發送、據三日寄至協會之報告稱、寄贈書以撫順之一萬九十冊爲最多、各地總計突破十萬冊、又國都方面僅由學校醵集者業達一萬冊、此外加圖書會社、滿拓、開拓總局、滿日文化協會等所寄贈者合計達二萬冊以上、按現在熱烈醵集之情形推之、與未報告之部分合計全滿可突破廿萬冊以上、係員等感激殊深云

興銀增資爲六千萬圓 在全國及關東州公募

滿洲興業銀行、創立業經五載、伴隨其業務之發展今次倍增資本而爲六千萬圓、該增資股票、乃以六十萬股每股五十圓於全國及關東州公募、依時局下浮動購買力之順收及優良股票之開放公募、而資育成國內證券思想、該行之業務、最近五年內存款貸款均達五倍以上、於日本發行之滿洲興業債券爲十次計一億二千五百萬圓、國內發行之有獎儲蓄債券已賣出額面二千七百萬圓今爲順應我國經濟力發展之情勢、遂行增資

又該行伴隨業務之向上、漸次增高股東分配率、以第一期至第三期之五分爲始、第四期至第九期爲六分、第十期(八年下半期)而爲七分

一、募集資本額國幣三千萬圓
二、募集股份總數六十萬圓
三、一股之額面 國幣五十圓
四、第一回交納金額一股國幣十二圓五角
五、額面超過金額一股國幣二圓五角
六、訂購證據金一股國幣五圓
該訂購證據金以第一回交納金並額面超過金轉賬充當之萬一至交納期限而未交納時、則訂購作爲無效並不返還證據金
七、股票種類一股券、五股券、十股券、五十股券、百股券、千股券、萬股券
八、訂購期間自康德九年三月廿日至康德九年三月卅一日、但期間內亦有截止
九、募入方法訂購超過時於滿洲興業銀行適宜決定募集
十、第一回交納期限康德九年五月廿日
十一、訂購股票辦理所滿洲國及關東州內滿洲興業銀行本支店出張所、滿洲國及關東州內滿洲中央銀行總分支行
十二、股票交納辦理銀行及其辦理場所、滿洲國及關東州內滿洲興業銀行本支店出張所及滿洲中央銀行總分支行

電電放送汽車 正式開始街頭報道

電電放送自動車、自去年十月下旬赴吉林各地巡迴出動以來、頗博各地之好評、又自此次大東亞戰爭勃發後、電電當局、更行銳意致力於宣傳報道之事宜、前此曾定於二月三十一日及二十二日於市內實施運行、然以停電關係、乃行延期、茲已定於本日及明日兩天、巡行市內、廣爲宣傳無綫電之必要性幷隨時播送大東亞戰爭之新聞及唱片等、俾期徹底向國民大衆、灌輸時局之觀念云

興銀理事易人

滿洲興銀高橋理事勇退後繼任者爲大連支店經理人桑尾勝雪氏、三日國務院發出如左之辭令

滿洲興業銀行理事 高橋 武夫
辭職照准
桑尾 勝雪
任命滿洲興業銀行理事

桑尾理事、大正七年畢業於京大法學部政治經濟學科後、即入鮮銀、曾經營大阪、哈爾濱等支店後、任興銀本店之商業金融課長、次於去年三月任命爲大連支店經理人、本年五十歲云

建國十周年國都今昔觀 (五)
市警及協和會連繫 周密事務兼轄農村

在康德七年一月一日、會得原來的十八區改爲十四區以後在八年的二月伴同全國隣保組織的結成、首都的下部行政機構、更覺得細密無疵了之後又鑑到要使首警的下部組織、市行政的下部組織以及協和會的下部組織有適當而劃一的聯繫結合的必要、於是市警協和會三個機關、就開始檢討如何改正適當而合乎理想的地域區分經過很長時日的研究、才有分今日爲十六區九十分會的組織出現、而且凡是宣德達情的工作、都能由隣組通過區分會辦得異常敏捷週到、隣保組織的結成到現在才祗一年有餘、所以他收來的發展和成功眞是不可限量的

此外市裡還設有整備委員會、委員是網羅各關係官署、會社、和民間的代表所組成、以圖地方統制經濟運營的圓滑、因之更設置各種分科會、像米穀、石炭、小麥粉、宣德達情建築資材勞務等、各就專門所管的事務謀適宜的措置和運營、這樣市裡關係統制配給的事務就更能在官民一體協議的意見中辦得圓滑美滿

以上是首都市街內的概況再就農村方面做一些概括簡略的介紹、各農村也如同市街、以往是破爛狼狽的、以次伴隨建國的同時治安和經濟漸次有了絕大的轉變、農民們就切實的享受着王道樂土的生活、國都在一日千里的躍進着對于管下的農村、也未曾遺棄不顧同樣的在市裡設區的時候、農村也設置了區事務所更改善舊時蜿蜒曲折遇雨成泥的土道、修成寬平的道路、尤其防疫施設、和學校以及慰安娛樂的設備、也漸漸普及、爲了農村經濟的圓滑發展由市管下以及其他管下的合作社、交易市場等許多能給農民便利的設備、都預備得齊全、在促進農村生產方面的方法更是不一而足、這些都可以隨時散包相端用不着單單介的紹

以次再說到防疫的設施、在舊長春時代因爲是寒村又加上向來不注意防疫的事務、所以防疫施設、可以說是絕無僅有、及到了國都建設的期中、防疫施設才注意而着手而擴充像如今的傳染病院、婦人病院、衛生相談所、砂眼疹療所、性病預防相談所市立病院、施醫院、並許多防疫機關、都林立在市裡供給市民利用

交通在都市裡也給着絕大重要的地位、首都以往市內的交通、就是仰仗着汽車、馬車、和人力車三種伴隨着人口的激增交通難便成爲繼續、住宅難下的一種口號、於是交通會社希當局以及各關係機關開始愼重的檢討對(筆者：本報記者董伯光)

全國體力檢定 民部擬具實施細則

民生部當局、値此時局下爲養成第二代青少年之身心、以期確保高度國防體制下人的資源計、客年十二月十三日、曾制定『國民體力檢定實施要綱』以國務院及民生部共同訓令公佈實施、茲者本年度、爲期檢定實施之萬全、更擬定實施細則、對體力檢定實施之詳細項目加以指示、同時爲徹底使一般了解該檢定之意旨、決定於全滿各主要都市、自四月至六月之兩月間、舉行講習會、以養成該檢定之指導者、擔當諸檢查事宜云

線蔴增産 應急具體計劃

滿洲線蔴之地位、因東亞共榮圈內衣料之需給現狀日形重要、興農部爲履行對日紡送出相當量麻材料之契約、乃考慮線蔴應急增産方策、並與政府關係機關、興農合作社、滿洲原麻統制組合等詳加研討決定基本計畫、即本年度實施供出契約三萬五千廸由興農合作社擔當實行、現興農部已對現地各機關發出指令、茲誌各具體計畫如左

一、供出契約及實踐機關
(甲)以三萬廸爲目標、於各省、縣、旗企畫指導之下、使興農合作社屯爲單位、訂立線麻栽培供出契約
(乙)政府、行政官署及原麻統制組合應助成增産興農合作社據當實踐部門
一、助長之方法
(甲)各省規定豫定面積獎勵聚集栽培、每陌發與十圓助成金
(乙)種子之斡旋配給助成
1、種子原則上由現地籌辦、不得已時中央斡旋之
2、配給種子時之運費及經費、以實費助成之
3、助成之限度、原則上爲至縣城之經費、由國庫助成之、其餘額於種子價欵收回時、加入而收回之
(丙)時局增産獎勵金之發給
1、九年度生産供出之線麻、除收買價格外、每廸發與平均卅圓程度之獎勵金
2、該獎勵金於供出契約訂立時、每百廸先發一圓
(丁)耕作資金之貸與對希望者、按供出契約量、每百廸貸與二十圓以內之耕作資金(方法與合作社農耕資金相同)
(戊)麻布之還元配給對於生産者之自家用布另以方法行麻布(或綿布)之還元配給
(己)栽培之指導
1、爲擴充興農合作社之栽培指導力、組合對合作社須繳納技術員之人件費、指導事務費等
2、合作社於興農會組織栽培實行班、講求技術員之養成、農村巡回指導之方法、此外設兩處國營原種圃委託採種契約制度、與開拓團間依左記要領斷行契約栽培、以期線麻增産、

△開拓團線麻栽培助成方針
一、栽培面積一萬陌之供出量、以五千廸爲目標
一、由開拓總局、滿拓斡旋、滿洲原麻統制組合與開拓團間、實施契約栽培
一、所謂助成、即對聚集栽培之團、發與每陌二十圓、供出線麻每廸約三十圓之獎勵金

農人密運豆餅 被警捕獲

李樹棠、二十八歲、家住九台縣二道杖子三十五號以務農爲業、最近李某鑑及京市大豆餅缺乏密運頗得厚利、乃私自在鄉間購買、於昨日下午三時許、密運豆餅二百塊來京、希圖高價密賣、不想行至市內東大橋廣場南側、被東大橋警所李纖儉查獲、因其違反統制法規、乃將其逮捕備文送署究辦云

慶祝 興國大計各個苦幹

通陽(一)

通陽縣長 謝峻山

通陽縣商工公會 會長 胡應中 理事 上原孝二郎

通陽縣伊通街專賣局長 劉詔勳

通陽縣 糧棧組合本部 組合長 唐澤晉

協和會通陽縣本部 本部長 謝峻山 事務長 小林省吾

協和會 伊通街分會 分會長 鄭璃

伊通街 義成公

伊通街飲食店組合

伊林村 村長 劉治民 助理員 王守明 司計 陳其昌

榆樹村 村長 趙名遠 助理員 劉揖唐 司計 趙玉翹

柴山村 村長 趙金亭 助理員 金香閣

大南村 村長 李子新 助理員 薛占鰲

光山村 村長 王桂馥 助理員 杜文奇 司計 陳錫三

頭道街 村長 鄒弼忱 司計 李福棠

餘慶街 村長 裴永厚 助理員 常秉權

大山孤村 村長 范青蓮 助理員 岳永文

葦山村 村長 殷向陽 助理員 胡景全 司計 田中和

赫爾蘇村 村長 關瑞岩 助理員 李品三

景古村 村長 賈玉英 助理員 于逢源

太平村 村長 郭文馭 助理員 葛方覃

營城村 村長 趙日升

伊通街 福善堂

伊通街 旅店業組合 組合長 單洊言 副組合長 弟子丸

伊通街長 關德斌

株式會社 日清棧通陽出張所 經理 王希久

胃腸病藥 暢胃丸
主治 膨悶倒飽 呑酸嘈雜 腹痛胃痛 氣積寒積 反胃噎膈 嘔吐便秘
開胃健脾 嬰兒消食藥面 每袋四角 每打四元八
主治 停食傷乳 消化不良 腹痛腹脹 嘔吐瀉痢 五心發燒 疳積蟲積
總分銷

百用百效 心腹藥
心腹病百用百效多年胃病信者救此藥專治
德春堂藥店

吉林專刊
第1390號
電話三二一八
商埠地三緯路
吉林支社

省勞務科關懷勞動者 決謀增進工人福祉

▽…以期貫徹勞動報國

吉林省公署民生廳勞務科、以本省樹立增產必行運動、爲期得以美滿遂行、故首先須充實勞務之能力、復因春暖化開一般官私之土木工程亦將至動工之期、故對康德九年度本省勞動者募集並供出方策、已樹立週密之計劃

此次丸山省勞務科長以下努力之苦心結晶、本年推究省內需要總勞動者總數〇〇名中、現已確保共七〇〇名、延至本月末即可盡數募集妥當、本年省內勞動者可以充份供給、決無不足之憂農村方面之勞動者應援手增產遂行、故亦擬須以適當之整理以期完璧由各方面注目者爲勞動界開一新紀元者、則爲與勞者(工人)謀求福祉事項、今後能得以逐項順利施行、從來一切黑暗定可一掃無餘、使工人生活邁入光明之途、自然就安心從事貫徹勞動報國矣即(一)改善工頭素質不良者淘汰之(二)嚴禁對工人有苛扣虐待之行爲(三)對工人衣食住三項得注意衞生美滿合理化例如就勞之前先配給所用衣服=吃食要淸潔適於營養每月特別配給白麵數次、住的方面因從來蓆棚潮濕陰暗容易妨碍健康今後得改用木板造距地高起三尺之臨時宿舍、(四)改善工人待遇務使得沾實惠(五)工人衞生醫療施設之充實使擁有多數工人之團體設指定醫院或隨行公醫、(六)其他各種福祉事項、國家對工人既如此關懷使享厚惠、工人也自應反醒努力工作、促進增產完成興亞建設、方不負國家優遇以略盡國民之責也、

「婦人號」飛機基金 現已達三千八百餘圓

吉林滿洲軍人後援會吉林市辦事處、茲者關於滿洲「婦人號」飛機基金之募集、自開始以來、由市內各町會之班長及鄰組之長熱誠的募集、成績頗爲良好、於月之四日按軍援會吉市辦事處之計算、其基金已達至三千八百四十一元六角、預想其將來之成績、頗値注目云

春節雖已逝去 飯莊多未開業

吉林市在年節消逝之後、各業開市都已照常營業、其中惟有飲食店因爲年後未配肉以致猪肉缺乏、所以營業多陷於停頓狀態、就是開業人家也均感猪肉不足、存貨打掃完後、也只好賣素菜了飲食店組合以事關業者切膚問題、故向市警當局約求希望大量配給營業用肉、民需肉上元節後會配給一次、諒飯館用肉近期亦必能配下、好在肥年食味尙存飯館暫不開業、尙不太關痛癢吧

照片說明・初春依然現出冰樣

慶祝十週年 水都青少年學藝大會

於盛況緊張裡美滿終幕

吉林市青少年學藝大會、共第一日少年之部(昨天五日)午前午後兩場已如期在南大馬路市公會堂舉行、天眞爛漫潔心無浙之小國民齊集一堂、按序進行壯麗盛大已極、學藝項目達十九種、出席者四千五百人、乃爲水都空前之盛舉、其中如荒城之月、海之進軍、國民學校行進曲(以上舞踊)興亞之子樂土(演劇)以及唱歌武術等佳作無不俱備、藉此將建國眞意及民族協和之精神灌輸與第二代小國民之胸間、得擧超特之優良成績中美滿終幕矣

【又】青年部節月愈益莊嚴滿洲帝國協和青少年團吉林市統監部、爲使第二國民之青少年體得建國精神、具現民族協和之實際依藝術而光大雄厚國民之精神起見、藉建國十週年紀念之佳歲、故卜於三月昨五日(少天年部)六日(今天青年部)二日間假公會堂每日分作兩場擧開『慶祝建國青少年學藝大會』全市中小學生齊行出場以奉祝歡愉之誠茲將出演項目及會序錄佈如左大會順序=入場—對日滿兩國旗行最敬禮—合唱日滿國歌—遙拜—默禱—開會之辭—學藝開始之歌—閉會之辭—三呼萬歲(兩日相同)

今日項目=關頭係師道校之音樂(建國十週年慶祝歌—四民(日語)强盛之日本軍—吉日中朗詠(短歌)—吉日女高(音樂)初唆椰子之實—女高(劇)對聖戰之感謝—齋齋校(日語)大東亞共榮圈所見與我國林業資料—助產校(武技)滿洲之武術—一高(日語)食糧增產與青年之意氣—女高(遊藝)太平洋行進曲—四高—德意志之日本觀—此外尙有世紀之歡喜—增產報告—國兵之家—新年之樂—日本必勝—自習劍道—馬薙刀術—聖壽無疆—最末以尼拉沖之海戰—最後一高青訓音樂隊同奏建國十週年紀念歌曲、參加者全體起立合唱

海拉爾國境慰問團 吉林方面者業已出發

吉林全滿商工公會幹部人役所結成之『國境部隊慰問團』吉林方面者、係由吉林商工公會、會長范象魁及木原主事擔當、參加赴海拉爾方面之該團第四班該二氏已於三月四日乘吉林發一時二十分列車赴新京矣、此行代表吉林全體商民赤誠之意、獻答皇國兩軍、必獲成果云

藥業理事會 討論藥草問題

吉林藥業組合、爲慶祝大東亞戰、皇軍節節勝利、振肅同業槍後之精神運帶討論本年度上半期組合方面運營之方針、故會於三月四日午前十時、假座吉林商工公會會議室、擧開組合理事會議、直至正午已過、始行閉會開對業者販賣用藥草頗多着眼云

市民報國熱誠奉公 一同協力交出野菜

=陳吉林市長談話表示謝忱=

吉林市於康德八年九月一日起、亘約十數日間曾大量供出軍用野菜、如大蘿蔔白菜各種菜蔬均不在少數、當由農村供出在市內整理並向目的地輸送包裝之際、市民學生及官公吏會社員等、不避寒冷連日出動協助作業勤勞奉仕、得以達成任務其情殊爲可感、現因本件已完全處理終了、日昨(四日)陳市長曾發表談話、對市民之赤心奉仕精神、表示萬分之感謝矣

陳吉林市長談=〃去歲九月間當野菜供出之際承蒙各關係機關及各位市民之絕大援助、發露槍後國民赤心、昂揚滅私奉公之意、使其圓滿完遂達成目的、如斯官民一體之熱誠奉公、實深敬佩之至、藉此數語特向全市民及關係各界敬表感謝之忱云云

市署日滿系職員 每晨朝禮交換會話

吉林市公署、茲者爲謀日滿系職員間强化日滿一德一心之精神、並使其日系職員通曉滿語、滿系職員通曉日語、以資促進共事務進展便利計、遂於日前發給日滿語會話讀本與日滿系職員、定於每日於朝禮後、於各科內練習半小時左右之會話云

飲食店組合長 改選後又連任

吉林市滿洲人飲食店組合按組合規約今年一月頃已至幹部改選之期、但組合長王景春(北山飯店經理)熱心公益成績昭着、實爲同業中不可多得之人物、基於二百餘名組合員之總意、故將改選停止挽王氏連任一年、副組合長兩名賓宴樓奉任、郭福周(泰豐樓)病故遺缺則另行補充已請准市警務處認可矣

鐵工業組合 擧開幹部會

吉林鐵工組合、前會議吉林商工公會、定在三月四日午後二時、擧開組合幹部會、茲已於前天如期擧行畢事、地址係在本廳河南街私立四民學校內該組合事務所、吉林商工公會方面列席者、計有福井課長及趙光宇書記、對於鐵原料之供給、諸多協議

普及產業體操 向市縣旗發放圖畫

吉林省民生廳吉林省事務局、茲爲謀省下各市縣旗對產業體操普及一致計、故於日前已將民生部所印製之產業體操姿勢掌發散與省市縣旗、然後而使其徹底普及、增進各人之體力云、

開官民懇談會

雙陽協和分會會長、王品石、函請各機關各法團會社代表、各班組常務、石溪齊家各村所分會、本報何分社長、經王分會長、路署長、王街長主席開催、二月份官民懇談會、記各機關施政說明路署長說明一、防火二、防盜三、街內僱傭、自衞團十名、楊郵政局長說明郵費按種費用增加王街長說明一、愛國勤勞奉公隊二、街稅、三、第四次糧穀出荷、四、物品配給五、西校寄附金、根岸說明、一、時局對策敎化、二、勞作敎育、三、學生工作、仰各家長、輔助一切、鄧道德會長、說明、一、辦懷少堂三班、二、民衆講習所添設、講習班已卒業十二班、王分會長說明一、會務運動爲中心統監部聯繫體、二縣部委員會作企畫指導中心、三分會常務員、有責任工作、選青年層指定學校長充任、幷青年團員充之四名額、六十名五、二位二體、二位一體制度是否良善、幷九年度、縣部工作方針一、大東亞二年度二建國十週年紀念年三、第二次產業開發、第十年分個人思想加國民精神二國民生活緊密聯絡三、國民訓練徹底四、增產安完五、各工作圓滑、經過四五時檢討、始行散會云

地方通訊

合格國兵 光榮入營

【鞍山】康德八年度本市合格之國兵、已照既定日程、先後光榮入營今次所選拔者、俱是英氣煥發、赤心愛國之健兒、將來建功立業、前途遠大可期、茲將膺選諸君芳名列下 于洪海一、張長發、李春明、宋國金、鍾寶財、趙冠英、李滿山、潘海潤、桂春宣、高玉貴、宋淸吉、朱有仁、閻玉峰、王錫紱、張殿光、孫寶璋、王君餘、李鴻全、張家鐸、沈席謙、王治富、王國藩、馬德芳、邱沛盛、馬冠淸、李興明、王德愼、王汝堯、周起林、任安常、蘇耀林、曹全有、王宗源、劉鳳富、張殿武、敎富敎、周會晉、吳麟珂、陳忠經、王振紱、孫寶文、張世奎、蘇世家、傅席擧、田好箴、侯殿昌、時遇陞、沈慶元、趙永禎、花安泰、藏佐山、高藍魁、姜萬鍾、邱法光、宋永芳、周長春

在學警官 時局獻金

【奉天】省立地方警察學校高等科、第二期全體學員、鑒於大東亞聖戰下、皇軍節節勝利、並新嘉坡陷落、東亞共榮圈、更形確立、爲表示赤誠計、全員以國幣五十四元、作爲大東亞戰時局獻金、已向當局獻納云

全省縣長會議 研討刷新縣政綜合增產

【奉天】爲本年之縣政刷新及綜合增產各問題、而奉天全省縣長會議、定於省川省次長參加省長及省次長會議歸奉後、於十六日縣長會議十八日副縣長會議在省禮堂擧行云

新嘉坡陷落 感激獻金

【撫順】經警務處辦理之新嘉坡陷落之獻金、由廿一日百四十七圓八角、廿三日二百五十圓、茲將其獻金芳名列下、五〇、〇〇(亞東洋服店)六八〇〇(鐵心塾一同)一四、九〇(日高良之介外一名)一四九〇(日高彌生外一名)五〇、〇〇(花田冬一郎)五〇、〇〇(無線電營業所員一同)五〇、〇〇(江副正雄)一〇〇、〇〇(井上治國)等云

協和自興大會 省署派員講演

【遼陽】市協和會自興大會、於二月廿七日、假光陽電影院、盛大擧行、全體部員出動參加、市民兩千餘人、由申民生廳長、奉天省自興部代表方九中市自興部文部長擔當講演大東亞共榮圈確立、建國精神等云

弘報新體制下 鞍日新聞廢刊

【鞍山】順應國策以協力弘報新體制、本市出版之日文報鞍山日日新聞、已於二月二十八日、在最後發行之一頁中聲明廢刊矣該報係於昭和七年七月一日、本諸市民之要望而創立者、迄今已歷十年之久其間經上田現社長高潔之經營、對於鞍市之消長興革諸大端、悉出以公正之言論、多所建樹、故深爲官民所歡迎、今在功成名遂之下、與鞍市民相別而去、各界無不感慨云

遼陽蓋平海城三縣 檢索成績極爲優秀

省警表彰

【奉天】省公署警務廳、於二月中旬曾飭令管下各縣、一齊實施指名嫌疑者檢索、迄至月底止、所得結果、異常良好就中成績最優者爲遼陽、蓋平、海城等三縣、日昨省方特向該三縣加以表彰云

青少年團勤勞奉仕 淸掃神社及忠魂碑

【錦州】三月一日爲達國住節、各學校地域青少年團爲發揮勤勞奉仕之眞精神、藉資表示槍後國民之意氣、特於本日午前九時三十分、在錦州神社及忠魂碑附近、實施勤勞奉仕、參加者計爲學校少年團擔當忠魂碑前廣場、學校青年團者、擔當(錦州神社)地域青年團擔當神社及忠魂碑前道路各團員自持淸掃用具云

街村助理訓練

【農安】鑑於街村立於國家政策遂行第一線之位置及助理員在街村職員中、所佔位置之重要、本縣定自三月二日開始、二週間街村助理員訓練、科目有縣政方針、國際情報、國內情勢、街村制度、街村財務、義倉、委任徵收事務、產業行政、敎育行政民生政策、一般警察行政弘報及統計、講師由科股長担當、此外有縣長副縣長之訓話、協和會事務長興農合作社理事長、關於協和會運用意義、及興農合作社之講話云云

假厚生會館開 省交通委員會

【錦州】省交通委員會、在二月廿八日午後一時、于滿鐵厚生會館擧行由省市交通部、滿鐵國際其他關係機關代表出席之下、關於道路之破損防止、補修等多多協議云

歲末同情工作 佈告經過

【海城】街公所前曾擧辦歲末同情週間、救濟一般貧苦無依人民、莫不一致感激、刻已竣事、而對於其經過情形、及收支狀況現已佈告週知矣

青訓增委敎官

【遼陽】縣煙台站青年訓練所於二月廿日、派來第一軍管區陸軍少校尙世藩氏、擔當敎導、不日來遼視事云

通告郵費改正

【鞍山】政府鑒於各種物價、及各種公共費用、均已逐漸提漲、其中惟有郵費一項、仍然維持舊時低價、今次爲順應新事態起見、對於郵費加以改正、已自三月一日起實行、在改正之初、一般市民難免忽視不加注意、以致信件仍照從前郵票之分數、隨手投入信筒、則受信方面即蒙受被罰之損失、且於郵政工作上亦有妨碍、茲特改正關於吾人日常信件應貼郵票分數、擇要列下希市民注意

一、平信(指不過量者)貼郵票六分
一、掛號信同同一角八分
一、速達信同同一角八分

毒犯被警捕獲

【田師付】現住本街大堡白菊町張某者現年卅來歲乃一商人係儀和長執事人近月來感覺生意不振、自己乃意想天開、不顧法律竟由外埠運來大量白面、自以爲可發一筆小財不料事機不秘、竟被司法係警官、姜警尉補偵知、乃於日前將該犯檢擧、共搜出毒性白面、三百六十九包當即送署治罪中云

賭爲盜源 防盜禁賭

【西豐】賭爲盜媒、古今定理、警察署長張蔚雲深明此義自舊曆正月初五以降、即飭警沿街逐戶、曉諭商民對於賭博、宜特別自肅自戒、以免甘蹈法網、倘再不加檢束、一經拿獲、定予嚴懲云云

市署金庫 商工支行負責

【遼陽】市公署對現金出納、前由經理股擔當、今月一日、委託奉天商工銀行遼陽支行、派員擔當、辦公時間、由午前九時起午後三時止云

追薦英魂

【西豐】世界紅卍字會、滿洲國道德分會、普化大同佛敎會、及聖道理善聯合會五團體、爲追薦建國以來日滿戰歿英靈、共同協議、於三月一日、在公園誦經拜懺大開道場、並於晚間擺放路燈、一時鑼鼓聲喧頗呈熱鬧云

縣署派員出動 督促糧穀出貨

【遼陽】縣公署本着糧穀出貨大量督促、於本月日滿職員、多數出動、下鄉督促、現在已將達預定數量百分之八十良好成績云

軍事援護强調週間 鼓舞國民愛軍精神

【西豐】爲達到協助大東亞戰爭完成之初步盡礎條新秩序建設之初步盡礎條件精軍之爭育、實施徵兵度、縣署茲爲更進一步以被醫軍國民精神爲目的、定自二月十六日起至三月四日止、爲軍事援護强調週間、亘全縣各地、實施盛大之講演映畫張貼標語、並對國兵寄以慰問作品云

理髮公會 選擧會長發表

【天津】津市南馬路理髮業公會、自成立以來、業已四年之久、每年更換會長一次、前任會長、孟玉書、業已期滿、於昨日(廿六日)假借南市昇平戲院、投票選擧會長、規定其中以得票最多者爲會長、於該日當選人員計十三名、劉瑞庭、孟玉書、馬玉林韓書文、張子榮、梁世堯劉雅林、劉玉崙、閻德林張子嶺、羅如東、張承緒孫百勝等、於該日午前十時開會、首由前會長劉玉書致開會詞、繼由新民會代表張主任宣講公會意義、後由市公署代表王榮光氏致訓詞、即開始投票選擧、共中得票最多者爲劉瑞庭、孟玉書次之、今後該會長劉瑞庭充任無疑該會之際重盛大擧行至午後十二時三十分始圓滿閉會云

慶祝十 購買國債協力國策

安達(二)
構內食堂 楊子源
小賣聯盟委員長 李子嘉
木業組合長 高興權
馬車組合長 王如福
天發東 楊幹臣
美華新 徐芳喜
裕豐厚 翟鳳九
萬盛祥 范銘三
洪興源 紀振五
鑫發永 叢寶玉
益豐米廠 張子厚
鮮貨組合長 王香齡
同聚福 劉春亭
新民醫院長 于新民
萬發店 姜祥
春生永 高洪剛
金聚合 穆雲霄
久遠長 張成林
豆腐組合長 母喜三
藥業組合 胡沛霖
大車組合長 王凌文
店業組合長 劉泉江
糧業組合長 于殿臣
大聚新商場
家禽鷄卵小賣所
同興隆木廠 常士選
永盛東糧業 王雅峻
盛記號 楊廷弼
迎賓菜館 王紹斌
安達大成永 孫化民
大同報分社長 李廣勳
大興當營業所 李富春
義順祥 陳慶九
天豐東 劉運九

金州
福源增瓷業工廠 主人 于占元
聚增長商場 主人 張宇中
金州會事務所 曹世科 原田貞一
金州藥業組合 組合長康忠圖
天盛百貨店 宮春
永盛百貨店 鄧永孝
忠興號燒鍋支店 邵承實
金盛百貨店 金守山
普愛醫院長 于孝純
金州商務會
金州生果組合長 李培深
金州魚介蔬菜組合長 崔世恩
金州麥粉組合長 邵鶴翔
金州糧穀組合長 王揚利
金州纖維組合長 金守山
金州蓆席組合長 崔世德
金州落花生組合長 鍾有奇
大綸號主人 叢春普
關東州綿織物製造實業組合理事長 邵承祥
金州商業學院理事長 邵尙儉
金州商業學校主事 鈴木信雄
子千園家禽孵化場 于潤河
金州荷馬車業組合理事長 岩崎文五郎
湯崗子溫泉湯屋三星旅館 董萬禎

通陽(二)
伊通街 增興玉
同 公發祥
滿洲中央銀行伊通支行
通陽稅捐局長 王鴻志
伊通電報局長 朱璽章
伊通街 天興源
伊通街 瑞昌當
同 銘記號
同 雙和發
同 魁發源
同 積盛宏
同 福興泰燒鍋 經理 鍾文明
伊通街郵政局長 李迎春

感激

當大東亞戰爭少年作品募集截止日

爾來三月間，大東亞戰爭之觀念，已深入人心，凡我東亞民族，無論老幼，率皆洞悉此次戰爭之目的及起因，斯誠可喜，即由本報募集之『對大東亞戰爭之少年作品』觀之，此次聖戰意識之如何沁入肺腑，已可想見無遺，邇自廣告揭出後，翌日應募作品，即如雪片飛來，每日必接十數件至數十件，經係員拆閱勘查，每有使人不勝感激贊嘆者，雖不敢稱琳瑯滿目，然『美不勝收』一語，尚足以當之無愧，披讀之際，見夫少年學生之歡欣熱情，溢於言表，如圖畫也，如標語也，如作文童謠也，莫不精巧可愛，極盡雅緻，以小學生之稚年能有如此完善構思，於大東亞戰爭之感想懷抱等，已概括無遺，計至二月末日收到作品，達兩千餘件，積於案頭，不勝歡暢，而對該作品之精華，正不啻覩身朝氣蓬勃之小天使間，心地舒適有不勝怡然歡躍之概。

大東亞戰爭，已日有進展，所謂百尺竿頭，更進一步，爲貫徹戰爭之最後目的計，舉國一致，團結努力，殊爲緊要，是以大東亞戰爭少年作品之徵募，非僅爲昂揚兒童對時局之關心，尤復對第二代國民，促進愛國之念俾舉國黎庶無問童叟，皆得念而從之，對民衆之氣勢，當不能謂爲無助云爾（茹）

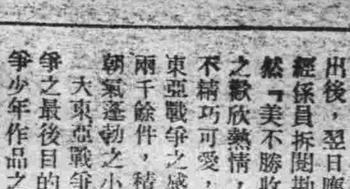

昭南島的前史
英人購自柔佛國王 建設用費三千萬磅

被日軍占領的新嘉坡原是柔佛領下的一個荒島位於馬來半島南端，自從一八一五年英人由柔佛國王手內購得後，初僅闢爲商港，繼因新島地位適扼印度太平兩洋之咽喉，若駐屯强大海軍力於此地。既可以維持經過地中海和紅海開往東洋的最大航路通過之安全，並可以鎭壓太平兩洋英國所屬諸殖民地，同時，更足以確保東洋貿易的安全，並作爲撐取中國的策源地及防止東洋民族的自覺波及於考驁印度的城壁，因此種種關係，遂於等一次世界大戰後，費了三千萬磅的經費和十年的歲月，至一九三九年，始造成了號稱『東方直布羅陀』自誇爲難攻不落的新嘉坡軍港，然而時至今日，卻於無敵日軍的威壓下，不落的要塞也終於陷落！而成今日明朗的昭南島了

夜火（一）

遼鐸

夜里十時半大地已經變了墨色，煤煙包了這整個的柏油路，沒有星，沒有方，我一個人急急地奔向家的歸來，

在柏油路底南頭，黑黝黝的消防署底觀火台在遠處便可以看到這台上底光芒，彷彿是人底影子站立在光芒里，這是我們最容易想到的，他—救火人—是在靜靜守待着防備着不幸的事情發生，

冬夜的寒風，很不客氣的向我襲來，我感到我身上底衣服太少了，這是十二月最末的一天，

忽然一個驚人的聲音傳到了我們每一個人底耳里救火車底悲笛開始狂叫起來，這聲音打破了寂寞，這哀笛穿過了大地，每一個人底心裡立刻掛上了憂慮的影子，

『什麼地方失火了！』

兩輛救火車已飛奔過來了，燈光照亮了馬路，照亮了每個人底臉和衣服，並照亮了一切，颼的一聲救火車在我們面前馳過去了，明亮的一切又變成了漆黑，有六七條人影搖擺着在柏油路上，我已經走進這人羣的地方，聽見有人說『快快！先到醫院然後再說！』跟着又聽見『噯呦！痛呀！』慘凄的口調振悚在空氣里，我心中已明白了，這又出了不幸的事，

我到人羣前面看見一個人彎着腰在問：『你覺到怎麼樣！腿危險不危險？』

因爲沒有燈光所以看不見躺在地上底傷人底臉和服，

『那不行！還是先到局所報告一聲吧！』一個人在忽忙的反駁着，『還是先到醫院，治傷處要緊！』在我身傍底一個工人模樣者說了話，

『哎呀！媽！痛：死我啦…！』

我一回頭看見一輛載重汽車，『這一定是汽撞了人！』我自思

『哎呀：哎：呀：』悽楚之音繚繞在人羣底周圍

『還是先把他拉到車上先到病院！』那工人又說了一句

卡通片攝製程序
「鐵扇公主」的攝製方法

胡琳

筆者去年八月間曾於本報電影版發表過一篇『色彩漫畫的製作過程』一般人以爲攝製卡通片是異常簡單，只消用筆勾畫，其實，那裡曉得比攝製普通電影還要多費一層手續呢因爲普通電影僅在攝影場拍戲就可以了而卡通片不但須在攝影場拍攝眞的人物動作，更須對所攝的眞的人物動作做成模型，再照那些模型畫起來，仍要拍攝的。

談起卡通片的攝製程序就卡通片『鐵扇公主』來說明，似乎較易於明瞭—

爲求逼眞起見，最先將『鐵扇公主』中每一個角色用泥塑成模型，作爲繪初稿時的素描，接着是動作，放大初稿，其次是勾線，在初稿繪成之後，更用線條把每一個人物的輪廓勾畫出來，然後將初稿繪到玻璃紙上，同時着色與描背景，雖然『鐵扇公主』並非五色卡通片，但爲了使放映於銀幕上的畫面濃淡分明，都按着各個原有的色素着上去，圖片既經描繪完竣，畫面上難免遺有污跡，又得加一番清潔的工夫，以備攝成膠片，銀幕上不致有怪物出現，繼而是對白就是將對白按着劇情鈿鑲上去，時有對白不相吻合畫面之處因之這是最麻煩的一層工作，上面幾項手續都做到了以後，是攝影攝製卡通片的攝影機，和攝製普通電影的攝影機，是迥然全異的，構造也特別複雜，一架卡通攝影機在同一時間，最低得五名以上的攝影師的操縱，最後是配音配音的方法和普通電影的配音相同。

綜合以上我們不難理會攝製一部卡通片的先決條件是要鉅大的財資及時間和技術人才的合作，自然沒有很多人敢輕易嘗試，據說，供映寫區區八分鐘的卡通片，即須一月使用人夫五十名，畫家十五名日以繼夜的工作的。

重慶的文化界

本報通信員 詹若耶

（2）

讀者要想輕鬆一下性情呢，但副刊的地位都被廣告擠去了，因爲報紙篇幅既小，而重慶的商業倒是畸形發展，廣告祗有擠不下，即使有少數副刊文字，重慶的抗戰文化人，以及抗戰文學家在報上公開聲明，不登與抗戰無關的文字，登載出來的不外是抗戰八股，題材總是這麼一套，到末了拖上一句『向着抗戰建國途上邁進』以及『最後勝利是我們的』之類。在重慶不但報紙貴，排工亦每千字六元至十元，印工每令十六元至廿元，在這種物價之下，文化怎會興得起呢？銷路頂好的大公報，祗日銷一萬餘份，時事新報僅銷八百份左右，好在孔祥熙有錢，再貼本也不在乎。

講到幾位文化人，抗戰前的七君子，現在是無聲無息了。在安徽做了財政廳長退下來的章乃器，到了重慶受生活程度高漲的壓迫便捐起『生產救國』的口號，致力於辦工廠，章的太太胡子嬰打扮妖妖嬈嬈，出入於權貴之門，在辦合作社，這樣，他們夫婦倆以及孩子們依然能够過着舒適的生活，便是苦幹的陶知行，也不能不拍拍，馮玉祥的馬屁，弄一點外快用用了。沈鈞儒，史良沙，四千里等，還是做他們的律師生意，有時老蔣方面也利用他們作點反共文字，但是新華日報的記者有時也去訪問他們，請他們說幾句公道話，他們又要敷衍新華日報，於是又不死不活說上一陣，這種文章和思想，恐怕連他們自己也莫明其妙。

幽默聯話

（鴻孤）

余近以瑣事縈心，百感交集，遂終日蜷伏斗室，展卷消愁，因得滑稽聯語，雖語涉纖佻，無關宏旨，顧其意趣所適，頗足瀏覽解頤，茲錄數則，公諸同好，冀作茶餘酒後助談之資料耳。

平湖令某無錫人，有才名，而貪於貨賄，巡方將劾之，憐其才因諷以對云（平湖湖水水平湖未饜所欲）令會其意，對曰（無錫山山無錫，空得其名）巡方罷劾。

又某生以贋銀市物，被控至官郡守某出對云（使假銀買眞貨，弄假成眞）生應聲曰（遇凶徒，見吉晨，逢凶化吉）守立釋之又有三女同通於一人者，事發到官，而官欲重懲其長者，因出對云（三女爲姦，二女皆從長女起）長女應聲對曰（五人共傘，小人全仗大人遮）官遂薦釋歸。

詩人和藝術家

峯

意大利名畫家兼雕刻家安極洛，對於藝術，極爲熱心甚至廢寢忘餐，對於戀愛結婚的事，毫不顧及。有人問他爲什麼不結婚。他的回答是『我以古人的名畫爲妻，以自己的作品爲子，此外便沒有妻子的必要了』。

這和我國宋代隱居西湖孤山的詩人兼書畫家林和靖先生，以梅爲妻，以鶴爲子的事，成了媲美的佳話。

說到這裡，又想起一個故事，有林某，自稱是林和靖的七世孫，當時有人嘲笑他，說，『和靖當年不娶妻，如何七世有孫兒，不是梅種並鶴種，便是瓜皮搭李皮』。俗語『瓜皮搭李皮』是說强認不相干的人爲親族。歇後語所謂『拉着賀仙姑叫舅母—借點仙氣兒』是也。

豫子（續）

陶明濬

聖人戰未必勝也，而能止天下之爭。外勸天下之亂解消天下之數。

無求於世，則心不動，無好於物，則欲不動。能忤於人，則氣不動。悔吝何以並稱，過吝者則必有悔。

施人不望其報，應人不求其答。

天地之道，可一言而盡也，易簡而天下，一理得矣，所云學貴精不貴多。

枝求枝克，皆取禍之道，招天下之敵，而致無窮之亂君子之所不由，有道之人所必戒者也。

一人之心陷溺，則一身必亡，舉國之心陷溺，則舉國必亡。

名之所存，謗之所歸，利之所在，害之所集，好勝者不能無敵，求全者不能無毀。

非其書而讀之者無用也，見書不讀無學也，不能正心者，不可以修身，是心爲身之本，不能齊家者，不可以治國，是家爲國之本，即其本而求之，則其末不能奪也。

爾愛其書，我愛其道，爾愛其文，

寄給我的弟弟們

新京 一高 槐極

弟弟們：

你們能够在一千多人的志願者裡，試驗及格，得以昇入國民高等學校，實在光榮極了，當你們在這光榮而高興的當兒，我（你們的上級生）也不揣冒昧的談幾句乏味的話。

你們是國民高等學校的學生，國家的中堅國民，國民熱望的焦點，你們肩上所負的責任是怎樣的大呢？第一，你們所以能够昇入國高，是不是由十餘位學生中選出來的呢？（以比例計算每十人中只取一人）他們九位（落第的人）的學問，你敢斷定不如你嗎，恐怕未必罷，不過因爲『考試無常』不幸落第罷了，但是落第的那九位同學，現在已竟沒有念書的機會，你們得着念書的機會，那麼他們九位的責任，不是都擔在你們的肩上了嗎。

第二，弟弟們請把眼光放大些看看，四千三百萬同胞們之中，得以受到中等教育的人，尙不足七萬（以康德八年十二月末計算）眞是寥寥無幾呀，你們昇入國高，得着中等教育的恩惠，將來成怎樣的一個偉大人物，是不可預料，我國的國民大家，正在熱烈的期待着你們的成功，你們不要辜負了他們的熱望，也是應盡責任之一啊。

第三，現在世界大勢，正在激烈的變幻着，無論任何國家，都在積極的想方法去選拔人才，你們要努力用功，好好鍛鍊身心以期早日爲國家做一個有用的人物。

第四，當此大東亞戰爭下，世界上每個國家，都鬧着物資恐慌，我國產業豐富，名著全球，但當此情形下，不得積蓄一些，所謂有備無患者是，因而學生所用的文具書籍，等較平時不免稍有區別的地方，再有煤的質稍劣，生火不愛着，教室裡不免要冷些，但這一類的困難，你們不要和它（困難）計較，同時要想個方法來衝破困難，因爲你們所必需的不是教室和暖，而是智德體三方面的修養啊。

我常見有一部分的同學，他們看見上級生，洋洋不對於你的本身，可就不然啦，你給上級生敬禮，顯得你們自己懂得禮貌，有資格，並不是可恥的事情，所以說給上級生敬禮，請你們勵行一下吧。

我相信你們在小學校的時候，每逢先生責罰你們之後，你們一定這樣議論過：『等着昇入中學就好啦，先生那敢打學生，動不動學生就把先生揍一頓』其實這些幻想全是錯的，因爲父母是生我們的人，先生是指導我們的人，父母和先生對於我們的恩惠，可以畫個等號連起來，拿你們作標準，父母和先生是占有同等的地位，你們對於父母，要孝順要服從，這個不待我說，你們都早已知道，對於師長，雖然用不着孝順（因爲師長對你們恩惠雖大，但用着孝字）恭與敬是不可稍有不順的。

關於教室中應守的規則，我相信你們知之甚詳，所以不多談了。

總括以上所造述你們的僅僅是入學注意事項的一端，

親愛的弟弟們祝你們進步

你們的哥哥啓

一日書於燈下

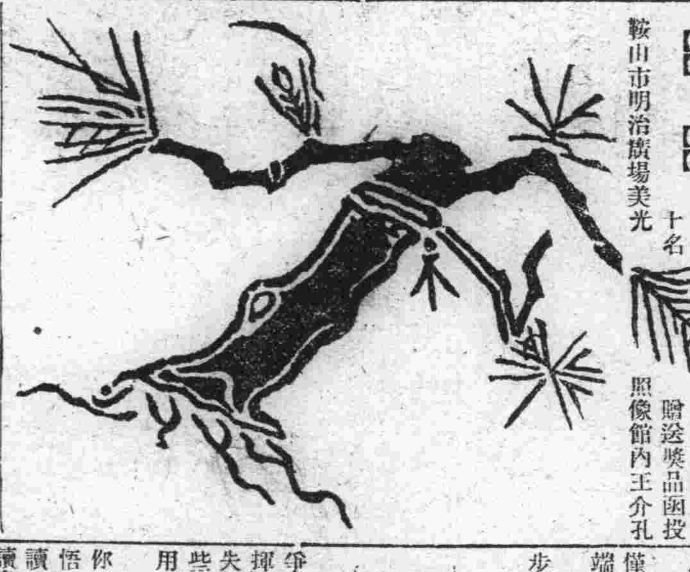

書謎

鞍山市明治廣場美光

茲用九個字組成一棵『萬年松』到諸位的面前者，用抽籤法貢獻中猜十名，贈送獎品函投照像館內王介孔

夫婦

李夢周

41

我又懷着矛盾的心情抽起鴉片來。在當時，要算我寫信給你的時候最痛苦。我不忍得使你遠在千里以外，知道我在邁上死途，但我也不忍得欺騙一個唯一愛我的人。在激鬪的心情下，我終於忍着莫大的痛苦，向你說謊了。

鏡如！我的謊說得多麼美麗。而我的實在情形却正和那信上所說的相反。你知道我的身體已是那樣軟弱，工作加在我的身上是那樣繁重，因之煙抽得也就更多起來。心上的痛苦是更不消說了。

你沒有親眼看見我如何墮落，有的時候竟至沒有飯吃，穿的衣服也破碎得不像樣子。在人的眼裡，我是那麼卑賤，可惡，於是侮辱，笑罵像雨點般的從各方投到我的身上來了一個被鴉片毒害的光身漢子，怎麼得禁受得住啊。

我，一個受過教育的人，自尊心一點也沒有了。本來那樣一個卑污的人，誰能知道他還有一顆尙在跳動的心呢？

終於我又由於體格過度的軟弱被免了職。在人世上的一切，都棄絕了我，與其讓凍餒逼迫一點一點的走上死道，到不如讓自己消滅了自己吧！在什麼力量能使我繼續下去呢？

我什麼也不怨恨。我的死便是我的解脫。人們的卑視，汚辱以至我本身所受的凍餒，都是應該的。我沒有恨，也沒有敵。致我於死的是我自己。雖然有人要說是毒物的逼害但是我若根本不和它接近我又怎能在不應該死去的時候死去呢？

日暮

萍人

韋異人拿出她的與世無爭與人無忤的哲學來，發揮着她的大道理，來解勸失意的石磊，石磊對於這些話眞是對症的良藥，她用感激的眼光看着韋異人『異人姐，我太感激你的話太對啦！我現在覺悟了！我們是爲求學問而讀書，不是爲戀愛而讀書讀書是我們的使命，我以前實在太錯誤，我覺得那是往墮落的途徑走呢！』她點濕潤她不能再往下說了韋女士握着石磊的手帶着欣愉的笑容向石磊說，『這是你的衷心話，你以後照這樣作下去吧！絕對不會再生病的』（未完）

衛護嬌兒歡壯的妙品

胃腸健全消化徹底
精神機能活潑……
幼兒常服仁丹
實爲育養的要件

仁丹 是成人的懷中藥 是兒童的護身符

仁丹

專治小兒氣卵
延春補天膏
●專貼 小兒氣卵大人疝氣 偏墜寒疝小腸串氣
●定價 特張八九 大張四九 小張二九
●外埠函購 請由郵局掛號滙款 每張加郵費二角
●用法 用法簡便詳載說明書 本家經售並無代理
奉天市小西城門 南電車道路西 明達堂藥房發行

雀斑

人造虹

治癒腎病腦筋衰弱

敝人徐德祿現年二十五歲在未結婚時身體素弱自十九歲結婚以後更孱弱亦極腦筋衰弱腎虧盜汗且又滑精面黃肌瘦體瘦如柴飲食無味腰腿痠痛終夜失眠偶有一睡惡夢相纏屢經醫藥均是無效日坐愁城無路可求幸經友人介紹普濟診療所家藏秘方腎腦補丸購服四盒後遂漸體質日强一日滑精亦愈矣此沉疴一生失望豈知普濟診療所有家藏神方腎腦補丸竟有補天之力將我久醫不效之病一掃除根感該所救我再生之恩無以酬報僅將敝病之情略述一二同敝病好後之近照登報端略表謝意並爲介紹患同病者早除痛苦患者諸君請購一試即知敝言之不謬也腎腦補丸每盒六拾丸國幣六圓外埠函購得另加郵費二角普濟診療所在奉天市小東關小什字街南壘道路東門面三間便是 感謝人 徐德祿謹啓 奉天市厚生街五段 發合商店經理

介紹星命大家李松濤先生
松濤精術理 八字定終身 本市迷途者 博古復通今 昔余迭問事 請往一問津 六爻知來意 批斷驗如神
介紹治安部大臣于琛澂
現寓頭道溝大和通二四三號番地瀋陽旅館

强精補腎丸
此藥專治男子老少腎虧不固夢遺滑精房勞過度精血枯耗腎虧腎寒腎囊潮濕腎子寒涼腰膝背痛惡夢失眠形容枯瘦常出盜汗腎虧咳嗽動作無力心跳氣喘思慮過度精神不足神經衰弱腎虛淋濁久濁不止五勞七傷諸虛百損陽萎不舉腦力善忘房事早洩不生性趣少年體弱精枯精乏不能種子老年精衰種子艱難請服此藥一打後精足體壯準能種子決不食言以上各病無論新久一服此藥立竿見影一袋奏效多服全愈恢復健康此藥功能保腎安神補血生精扶陽固本房事快美强壯身體大補元氣不寒不熱四季咸宜轉弱爲强奇效妙藥定價一袋一元、半打五元五角一打拾元大袋貳元半打拾元一打貳拾元各埠藥房均有代售如直接本號函購藥款先滙如買半打以上者不加郵資郵票代價或代金引換均不郵寄
總發賣奉天城大西門外 九州大藥房

魔術授人

啓者敝社爲使初學者明確本社之組織及入社手續且爲優待起見編有魔術說明書（二角五分）章程（一角五分）此外又將大魔術百二十種分編第一、二、三、四冊講義說明書（每冊一角五分）使學者由漸而入如閱各種宴會家族會或各慶祝大會等參加魔術乃興味之至能將此報費寄付欵五角當寄魔術說明書及章程各一本隨時贈送講義說明書一本（購者任擇一冊）但外加送料否則還失不負責任第一冊講義三十種價一元二角畢既能登台表演如剪此報購買講義當贈第二冊說明書一本
奉天市惠工街一段一二八 世界幻術函授學院 化一魔術研究社長周化一
奉天振替六一四〇號 瀋陽郵政局私書函二號

滿洲帝國 最近修正 統制法令彙編（滿文版）
欲理解統制政策的枝節們請速購
全書七百餘頁洋裝二大巨冊外裝美雅紙盒
定價國幣五元 優待期內 減售特價四圓
過期仍售定價五元 外埠函購加郵力二角（同行利益從優）
出書不多購者從速
奉天東亞書店發行所 大西關五斗居南胡同一二五號（振替奉天六二九〇番）
代售處全滿各大書局

主治
急慢性淋症、副睾丸炎、前列腺炎、膀胱炎、扁桃腺炎、中耳炎、癰疔、面疔、以及淋菌性關節炎、淋菌性新久婦人病等皆有奇效
各大藥房皆有出售
竹村製藥廠出品 大阪市東區南久太郎町

强利比兒片
根治淋症藥到病除
神効卓越獨樹一幟
淋症纏身萬事落伍 期此靈藥立脫愁城
東亞建設、百政刷新、挪淋工作、刻不容緩、諸君萬一不愼、染患淋症、始而發熱腫脹、繼而排膿叫苦、抓耳撓腮、坐臥不寧、倘不及早治療、後患不堪設想、勿遲疑、速服本品保君立癒、恢復原狀！
◉內服三天
◉破涕成笑
本品係由極緻密精純的雙連氨苯磺醯胺製劑更配合有力的化學劑、精煉而成的猛力治淋奇藥根據二藥相乘作用發揮高度的殺菌效能、對於淋菌、連鎖狀、葡萄狀球菌等、能徹底殲滅、輕症一二日、重症三五天、依法服藥之下、止疼、消腫、膿汁斷絕尿液澄清短期治癒、永不再發、各大醫家、正在熱烈採用患者諸君請速試服！

(日刊) 昭和八年三月三十日第三種郵便物認可 郵政特准掛號認爲新聞紙類 康德九年三月六日 (第一版) 康德新聞社發行 星期五

大同報

發行者 康德新聞社 新京特別市中央通四三 康德新聞社營業所 新京特別市東六馬路三二
報費 一月一元五角 一份六分
廣告 假一行三元
電話 總務局(二)八四四九 (二)四七二九 編輯局(二)六九三一 (二)三二〇 業務局(二)六一一七 (二)三〇九六
振替口座新京一七〇

省長會議開幕

邁進決戰體制 協力完遂大東亞戰爭

第一日午前

建國垂十年矣、於此建國十周之佳年、正大東亞聖戰方興未艾、光復亞洲之秋、當此世界情勢因建樹共榮圈而轉換之期、政府爲明確大東亞戰爭上担負重任之我國地位、確立東亞共榮圈、商権對日物產增送問題、並乘此建國十年、力謀振興產業、擴張勞務、提高文化、自多方面協力聖戰以盡我共榮圈北方重鎭滿洲國應盡之使命起見、所召開之康德八年度第一次全國省長會議、已於五日晨九時、在張國務總理武部長官以次政府大員、全國十九省長、一特別市長參加之下、隆重開幕於國務院大講堂矣、先是八時五十分許、武部長官、各部大臣、全奉天省長等十九省長、金新京特別市長、已然齊集會場入座、有頃、張國務總理蒞臨、一時全體起立、點首爲禮致敬、即就席、九時宣告開會、一同起立互相敬禮、首由張國務總理致訓辭(載另欄)詞畢開幕禮成、九時三十分、張總理率領十九省長一特別市長、自國務院出發晉宮、九時五十分、參拜建國神廟、然後覲見

皇帝陛下、恭奏省情、並蒙

皇帝陛下賜宴於嘉樂殿、張總理以次各省長、誠惶誠恐、宴散退下、遄返國務院、下午二時再開、首由武部長官訓示云

第三次炸達爾文

【里斯本五日電】日航空部隊、四日午後作第三次轟炸達爾文、但其詳細尙未判明、今據堪培拉方面之情報傳稱、日空軍今次之轟炸目標、即爲達爾文之空軍施設、而市內軍事施設、亦蒙莫大損害云

全國省長會議（在國務院講堂）

勵行戰時國策

全國省長會議席上 張國務總理訓示

康德九年度全國省長會議、第一日(五日)午前張國務總理大臣訓示如左

今當大東亞戰爭、於赫赫戰果之中而進展之際、開此全國省長會議、本職乘機、得與諸位略爲談述、實深快慰、親邦大日本帝國皇軍、其攻下新嘉坡也使舉世爲之震驚、美英因而氣餒、此誠爲新亞洲之表示、全世界之轉機、其可慶幸爲何如者、蓋當戰爭初發、美英主方艦隊、即被毀滅、由是歷十八日而降香港、歷二十六日而取馬尼拉、歷七十日而下新嘉坡其多年侵略東亞之主要基地、竟於短促時間、歸皇軍掌握其他戰略上據點、如波羅洲、西里伯斯、新不列顛、的磨爾、均相繼被我方占領、荷印艦隊、亦竟被殲滅、於是皇軍、已得控制太平印度兩洋、遮斷美英交通、使緬甸、爪哇、澳洲、印度、蔣介石等、無不陷於孤立無援勢如風前之燭、至是不但美英之一部罪惡史業已告終、而我東亞新秩序之建設、已入於突飛猛進、愈益明朗之途矣、計開戰以來、時僅八旬、而其戰果竟赫赫若是、則大東亞戰爭力之偉大、眞人類有史以來所未有也、凡此偉大戰力之成、無不淵原於

天皇陛下之御稜威、御聖德、有以感激其臣民者至深也、故以皇軍言之、則精神團結、萬衆一心、舉凡一將一兵莫不赴湯蹈火忠勇直前、毫不顧惜身命是以大軍所加、如摧枯朽迅奏膚功、以定東亞新秩序建設之基礎、實令人感謝於不已也、以槍後國民言之、莫不國而忘家、公而忘私順應戰時體制人人出於至誠、以克盡奉公之實、以視美國迄今猶爲勞動爭議其相去何止逕庭、益以深不可測之日本實力則共總力戰之戰力雄偉、無與比倫、蓋可知矣、日本之爲國也若是而我滿洲國則獲生死與共之榮、我

皇帝陛下與

日本天皇陛下、精神如一體、我國民於悚惶奉戴之下、實無任幸福感激之忱矣、顧大東亞戰爭、所以解放東亞民族、建設新秩序、以求共存共榮也、然環觀世界大勢、距戰爭目的之完遂、前途尙屬遼遠、其間種種之困苦缺乏當可豫料、故吾人於此、必須有處長期戰之覺悟、必須有共準備、亦須知日滿之關係、生死與共、義不可分、原爲

詔書所明諭、亦實離日不能獨存、是故援助親邦之戰、即屬所以報國、蓋國者、吾人民、吾子孫世世所託命也、國之興衰存亡即吾人民吾子孫之興衰存亡也、此共理、徵諸世界戰以來之實例、確無可疑矣、故當捨私報國、抱定必勝之信念、堅信滿洲國及共國民、必爲世界第一幸福者、如此不悚不懦、艱苦卓絕只知有公、不知有私、挺身作原則、以向聖戰之目標、職域奉公、出以至誠、以仰副

詔旨、有厚望焉

我滿洲建國、已十周年國基愈固、國力亦益充實、凡此種種、無不唯

親邦大日本帝國之力是賴蓋當建國之初、我國不過一未進化非近代的國家耳乃今者治安確立、財政自足、文化日益進、交通極發達、而尤以產業開發之以及其他方法、有以竭力育成所致、今當建國十周年之日、飲水思源、實不禁誠敬感謝之至、時以本職拜奉

特命近日東渡謹對親邦謝恩致敬、二月一日欽奉我

皇帝陛下渙發、建國十周年詔書、以有司衆庶奉公不懈、既蒙溫語褒嘉、復詔宜益砥其所心、勵其所志、獻身大東亞聖戰奉翼親邦之天業、以盡報本之至誠奉戴之下、無任受恩感激、敢不悚惶奮職、以仰冀副

帝旨於萬一、我

皇帝陛下、又軫念建國功勞者、及一般貧窮者之子弟敎育以及賑恤救災社會事業之育成、於是而有二月六日(萬壽節)恩賜財團普仁資金之頒賜、更蒙垂憐恫瘝、酌予自新之路於是而有本年建國佳節、恩赦詔書之渙發煌煌詔令、仰見切於勘定東亞保愛國民之至意、已仰體茲旨將建國當時出境者佈告召歸矣、凡我有司衆庶能不感激思奮、以宏濟於艱難乎

根據以上所述各種情形、及屢次聲明、與會議所表示、我滿洲國在此大東亞戰爭、所應負之責任、要爲左列二項

1、北邊之鎭護

蓋南進在乎北守、必使民心安定、國民總力之體制、愈益完善、堅如鐵壁、確保北邊絕對的鞏固、使南方聖戰、無後顧之憂是爲至要

2、對日農產物及經濟上之寄與

勝敗決定於食糧、在前次世界戰、即已證實、然我國爲農產豐富之地只要農產物多產多蒐、絕不虞其不足、其地下資源、所藏富饒、必當總動員以開發之、此兩種生產、最爲重要、必竭力振興、俾得自給自足、並可多量供給親邦

以上所示二項、爲中央最緊要之施策、務須忠實施行、尤應發揮最大之努力積極實行以期收得實效、是所至要

此外綱紀如不肅正、則必大損行政效率、當此時局尤關重要、故綜核名實、信賞必罰、爲整飭官常之要道、應抱定有犯必罰主義、不可姑息袒護、抑猶有進者、滿系之與日系官吏共事、滿系官吏、往往有不獲作、不敢作、或其他類此之語須知究極論之此不但爲消極者之口實、更足表其人爲無能、必須打破此種陋習、挺身奉公則歷時稍久、人才方可日有起色、漸趨於精銳之一途、此亦當今之急務也、再者戰爭變爲長期、即思想謀略戰與深刻經濟戰之時也、人每易爲謀略所動故與人接觸、亟應自愼嚴防、更宜講求杜塞思想謀略之敵源、至於經濟、必須有國力民力一致之覺悟人人履行公益優先之義務、若私而忘公、一唯自利是圖、殊屬違反戰時國策、亟應設法敎化國民、涵養國家觀念是亦方今之要圖總之戰時國策、在所必行義無遲回、而省長與市旗長、適當共衝、義無旁貸惟盼諸位挺身垂範整躬率屬、以努力於指導省民並激之勵之、俾得官民一心通省一志、向道義世界建設之途上、勇往直前、共同邁進、實所切盼之至、

完全佔領強巴（西里伯島）

更掃蕩新郭瓦丹波殘敵

【〇〇基地五日電】曩者占領西里伯島馬加撒爾之日本海軍特別陸戰隊繼續討伐僻地之殘敵中、二月二十三日擊破僻地馬里諾新加奔汞各地之殘敵、二十四日更掃蕩新郭瓦丹波附近之殘敵、三月一月完全占領馬羅斯東方三十哩之敵要衝強巴云

日蘇關係新展開 將再確立廣汎原則

蘇報期待新日大使

【庫比西夫五日電】佐藤新駐蘇大使、任命以後、三日蘇聯報紙、特載共事、並簡報該大使之略歷、要謂曾於昭和十二年林內閣時代任外相、昭和十五年任經濟使節團長、赴意大利云云、消息登出、與駐蘇外國方面、以甚大衝動、但蘇聯當局、未公表何等見解、而守愼重態度、惟日蘇兩、現在之關係、將繼續下去不改變、實爲一般所注目之事、佐藤大使及以次人員接任後、大使館陣容必爲之更新強化、此爲一般所肯定者、佐藤大使到任後、日蘇關係將劃一新時代、攪害日蘇情感之第三國策謀、爲之一掃而光、日蘇關係、將得以廣範圍之原則的再確立者、殊堪期待、又

一、日本一方忙於大東亞戰爭、一方對蘇關係、此際認爲特別重要

一、日蘇關係、不可謂決無改善之機會

上開二項、爲一般所指摘者又所注意者云

安南全面協力日本

芳澤大使抵福岡談

【福岡四日電】安南特派大使芳澤謙吉氏、爲報告現地情況及將來事務起見乃行東上、四日午後飛抵東京羽田飛行場、談述安南之現狀及將來如次：

自大東亞戰勃發後、該地之情勢、大起變化、故余乃行東上報告事務

日越關係、自締結經濟協定及現地軍事協定以來、已呈全面協力態勢目下更進行交涉新經濟協定中、此外尙有二、三點、需要交涉、故正謀解決中、豫想其結果必甚良好也

關於通貨問題、凡日本購買安南物資以及投資皆用安南通貨當之、而安南資源之調查、現已大半終了矣

越人自大東亞戰勃發以來、目觸日軍之赫赫戰果均甚驚異感激不置云

時局益趨重大 當更加奮勉努力

武部總務長官訓示 (上)

康德九年度

於全國省長會議席上武部總務長官特致訓詞如左

茲當開催康德九年度省長新京特別市長會議、與各位相聚一堂、聊述所懷、實所欣幸者也

皇帝陛下於三月一日建國十周年紀念日、渙發詔書宣明我國倚賴親邦大日本帝國之眞義、且又對國民訓諭、宜益砥其所心勵共所志、獻身大東亞聖戰奉翼親邦之天業以盡報本之至誠、努力國本之培養振張神人合一之綱紀、以奉答建國之明命

帝旨深遠、奉戴之下、誠不勝惶恐感激之至、全國國民宜深體帝旨、滅私奉公、盡其職責、以報帝恩於萬一、該日又渙發恩赦詔書

仁慈惠及囹圄 帝恩之鴻大無邊惟有感激而已、又當二月六日萬壽吉辰、下賜內帑金、以爲育英事業並賑恤救濟及其他社會事業之資、政府奉體帝旨、經愼重審議結果、設立恩賜財團普仁資金、使普天萬民、均霑仁慈帝恩之惠澤、望各位克體帝旨使共實施毫無遺憾、是所切盼自去年十二月八日、大日本帝國對美英兩國宣戰以來、於茲八十餘日、共間皇軍神勇敢之奮鬪、與共赫赫之戰果、令全世驚異、使天下情勢爲之一變、尤因二月十五日、新嘉坡之陷落、美英侵略東亞之據點、殆全覆滅、而東亞竟爲東亞人之東亞、曙光燦然、勇躍另開生面、誠不勝感激者也如是赫赫戰果、乃上承

天皇陛下之御稜威、及承御稜威下勇戰奮鬪之皇軍將士之武勳所賜、吾等惟有讚仰

天皇陛下之御稜威、併對日本陸海軍偉大之武勳、由衷心表示感激而已我國自建國以來、於茲十載、以道義爲本之國防國家之建設、着着進展、如民族協和、治安確保、民生安定、敎育向上、產業經濟之發達、交通通信之整備財政之健全化等、凡有部門、國礎益固、國力愈充實堪同慶、此固上賴

皇帝陛下之聖德、下得官民一體、克服千艱萬難之結果、然而若無親邦絕大之援助協力、決不能有今日也

我國與大日本帝國、於一德一心之關係下、國交益愈鞏固、進退相共、始終協助大日本之國策以至今日、由中國事變以來尤共當此次大東亞戰爭之際我國善與皇軍協力鎭護北邊又爲兵站基地予以貢獻此正爲報酬親邦恩義之途同時我國亦稍得自壯共氣、然隨東亞新秩序建後之進展、我國於東亞共榮圈內所占之地位與所負擔之使命益加重要若思念至此、我等當自覺吾等爲此新秩序建設先鋒之榮譽、更活潑的積極的向活動體制之確立、一意邁進爲要、

大東亞戰爭之當初、既覆滅敵軍主力戰隊、占領各地要衝、今敵軍於東亞之作戰根據地殆全部壞滅實有所向無敵之情況、然而由此聖戰目的、東亞共榮圈之確立、道義的世界新秩序建設之大理想而論今尙未出前哨戰、須覺悟前途尙有許多困難、故現在須堅處長期戰之覺悟與施策爲要、若戰爭延至長期、以武力戰難圖解決、必有深刻之經濟戰與思想戰、對此須[illegible]佈、鐵壁堅陣、研究必勝方策於大東亞戰爭下、關於我國之使命及國民之覺悟已炳乎明於昨年十二月八日

皇帝陛下所頒賜之關於時局之詔書內、尤共地方官對此之職責、於昨年臨時召集之省長會議時、已經明示、又於午前國務總理大臣閣下訓詞亦有所指示本年度政府之施政方針亦全本此大綱、茲特就共重要者略述所懷

第一 關於時局下之產業經濟政策

產業開發第二次五年計畫及開拓第二次五年計畫、由本年將更加力實行、以期貢獻於大東亞聖戰、及我國國防國家體制之確立、故關於產業經濟政策、將更行整備強化戰時體制、活用自給資源、強化與大陸諸地域之經濟連繫以期大陸之自給自足、同時考慮我國國防上之特殊地位將我國經濟諸施策之目標、集中於日本戰時所需之緊急物資之補充、以期迅速克服戰時之非常時局、即首對農產物之積極的增產蒐貨集期共萬全、併更行強化國內之配給統制、以期對親邦之輸出增大而完遂於東亞共榮圈內所負之食糧基地之責任、

關於農產物之增產蒐貨既爲重要國策之一多年歷經官民一致繼續努力然而、鑑及時局、共重要性、益愈增加、政府對農村集聚所有之指導力、以期以農民之自興精神爲基礎之農村振興特對農產之增產爲其中心目標之一、就中對油料農產物之增產尤爲期待、望各位充分認識現下之情勢、徵諸已往之經驗更加一層之創意與研究、再盡一番熱誠、以求共實績向上是盼

關於開拓政策有鑑及共重要性、雖於大東亞戰爭之遂行途上、然對共既定方針、毫無變更、將更積極的實施以使於未耕地之開發、農產物之增產上有所貢獻、望對其健全的育成發展格外努力

共次關於鐵煤等地下資源之開發、以國內之重要產業之生產增加、對日供給增大爲目標、擬對其增產一意努力、併對不急事業加以抑制、對國內消費斷行規制之強化

關於生活必需物資料已根據昨年所指示之地方產業自力振興要綱、於地方已俱在硏究計畫中因時局關係、其自給率更有向上之必要、故切盼再盡一層之努力、對生活必需物資之配給統制亦更加強化以便減少對日期待之物資

國民貯蓄運動從來既爲重要國策之一見諸實行然本年因種種情勢更有竭誠努力之必要、當此時、中央地方須一致協力、以此爲最重要之經濟工作之一、對國民貯蓄運動、就中對滿系方面貯蓄促進、特別努力是盼

鑑及時局之推移、於配給、消費及價格方面之統制今後不得不更行強化、然此問題今後以應付民度並經濟情況、以期效率的統制爲目標、而對從來之經濟統制方式、想更加一番研究、以期綜合經濟力之發揮

關於交通運輸、根據國防上之要請、而完遂諸施設、固不待言、鑑及最近於生產配給部面輸送力之重要性、特別增大故而圖鐵道、道路、水運之增強、同時、依人與施設之總動員、以期於運輸之效率的運營上萬無遺憾之意圖也

奉天大南街三段五六號楊家老藥舖批發以下各藥

靈丹嬰兒寶 天眞妙齡機 靈丹女中寶

羊癎瘋癲瘧病

水臌氣臌 胖腫血蠱 單腹脹症 腫脹雙消散

各期肺癆咳嗽痰喘吐膿吐血氣管枝炎肺癆肺癰肺瘺作痛胸悶脹 肺病靈藥

花柳梅毒下淋白濁尿道疼痛魚口便毒下疳橫玄梅瘡天泡入骨升天骨節 尅毒清血素

歡迎代理外埠函購款先滙不加寄費

自動車車掌募集

一、資格 有優級學校卒業程度以上之學力、身體健全滿十五歲以上滿十九歲以下

二、提出書類 履歷書像片三明細身體檢查證

三、截止 三月九日

四、受理箇所 本社人事係

新京特別市豐樂胡同一〇一

新京交通株式會社人事係

尋人

啓者鄙第四子繁讓現年二十二歲在新京和田靴店學藝在康德六年舊正九日出走至今數年杳無音信此人高五尺多胖形如有知之通信因而尋得者酬謝金五十圓有送繁讓至家者酬謝金壹百圓決不失言特此

通訊處蓋平縣詹家屯村孫家屯 孟慶祥啓

昭明撮影社

特聘優秀撮影師、有精巧的藝術、出品又迅速又美觀設備的機室又寬濶又雅緻、歡迎臨試能使主顧滿意服務主顧的宗旨

◎晝夜撮影◎沖洗膠片◎

◎結婚團體◎宴會典禮◎

新京市日本橋通五九(南廣場)

子評大家 趙英洲

寓東三馬路九州旅館二九號

談命二元 交卦一元

午前十時至五時止

聲明悔過感謝文

啓者因已故姊夫王明堯生前與王君翼霄相交多年不分彼此至王明堯死後氏聽信歹人傳言致生訛賴之野心所以顧預紅經年累月嗣蒙黑河一院以法指示對於王明堯遺產氏無承受之權聽命之下一時情急又行惡言結嫁禍於人有屢向王翼霄家取鬧致違人權保障法現經明人解說始悟前非無可挽回特此登報聲明前錯今既感謝而洗前愆並請原恕

黑河 李氏啓

失戳聲明

啓者敝人李秉恕於康德九年一月二十日赴海龍縣辦事一時不愼將化學方鑑(李秉恕印)遺失擬即作廢發如生一切款項等情事一概無效恐未週知特此登報聲明

聲明人西安縣甲河村下灣甲 李秉恕啓

求職捷徑 電療師養成

一、短期卒業通信敎授無試驗開業

二、男女兼收廿歲以上者

詳章函索即寄付郵票六分郵至新京中央郵局私書函箱九十四號

東京電氣療法研究所申込所

▲觀天鑑▼

★…要知貧賤禍福、當訪今世巨壁相士…

★…寓新京新民戲院街路南長安公寓四號…

聲明遺失滙票作廢

啓者有藤田貫治君於本年一月廿一日由滿洲中央銀行北安支行滙至黑河支行一照付滙款支票一張號碼爲四三八號計金額五千元因一時不愼將票丟失除在銀行聲明掛號外嗣後於何人之手概作無效

黑河裕慶合

開通助產學院招生

插班生新生函索詳章即寄

通信敎授新式簿記

今值本會創辦之第十二年故決行增刊數千學員渴望之

—白話商業簿記—

現已付刊約本月末出版此後入會函授生均有免費享受之權利報名詳章函索時可附郵票四分寄新京市中央郵政局內設私書函箱第八四四號駐京大連銀行簿記講習會收即寄 但包信地址須詳細寫明

滿洲第一商工貿易株式會社

新京日本橋通七三號

電話③五[illegible]

每月亘一週間舉行
厚生清潔運動
已通令各市縣積極籌備

爲期建國十周年內國民厚生運動之盛大展開、民生部厚生司定將首先實踐厚生清潔運動、以謀革除從來一般國民毫不關心清潔衛生之陋習、而注意身體衣服之清潔、整頓、並涵養對公共施設之愛護心、使我國民生活文化向上、決由本月詔書奉戴日後一日起全國各省市縣旗一致展開厚生清潔運動、於本月四日午後一時半已在協和會中央本部會議室、以民生部厚生司、和協和會中央本部指導部爲主體舉開準備會議、在京關係機關團體代表亦均出席參加、經愼審研討結果、已確定實踐要領、將由民生部通知各省市縣旗公署及街村公所由協和會通知各省市縣本部遵照勵行、以國民鄰保組織、國防婦人會、學生、負責實踐指導一般國民、規定每月九日至十五日爲厚生週間、民生部即將印製運動解說、及種種標語向一般國民宣傳、茲記其重要實踐要領於左

一、保持身體衣服之清潔
二、每日勵行屋內外及大門外附近道路之清掃或除草工作
三、不許把污水汚物放於指定場所以外
四、在道上或公園等公共施設場所不許放棄紙片及其他諸物
五、在市街道上或集會場所不許用手擰鼻涕或吐痰
六、便所施設以外不許隨地便溺
七、市街上畜糞之掃除

當局談話

對於國民厚生清潔運動之展開由厚生司長與協和會王指導部長對全國發表談話如左

我國國民之陋習、固有多種、但不關心清潔衛生爲最大的缺點、所以今次厚生運動首先展開清潔運動、清潔衛生之事爲一般所週知、但多不勵行、今後厚生清潔運動展開最望一致努力實踐不可當作空言要遵守官方指導、官民一體的徹底實踐爲要云云

迎親邦陸軍紀念日
準備盛大慶祝

三月十日爲親邦日本第三十七次陸軍紀念日、亦即日俄戰爭史上、親邦陸軍獲有赫赫武功最光輝之紀念日、今當大東亞戰爭下、我全國民、於徹底完成聖戰之餘、更爲表示日滿親善關係、於陸軍紀念日良辰、全國各地皆展開極隆重之紀念行事、茲首都方面、特準備舉辦之紀念行事、擬先於八日對神社、戰跡紀念碑、忠靈廟、等實施清掃、至十日紀念當日、除各戶懸掛國旗外、並於當日九時、舉行陸軍紀念日奉祝祭、十二時、在同地舉行皇軍戰歿慰靈祭、並在太子堂舉行追悼法會、又於該十二時、以鳴汽笛爲號、全市民對戰歿英靈默禱、午後一時、國婦、協和會、女子青年團等慰問陸軍病院、同午後三時對寬城子俄系戰歿墳墓、舉行奉祝之夕、日系在厚生會館、滿系在協和會館云

討論恩赦事務
京高檢廳招開會議

聖恩宏大無際、澤及囹圄、於三月一日建國十周年佳辰、全國民於恐懼感激中、奉戴恩赦大詔、而沐浴恩典者、實達六萬之多、是以於大詔渙發後全國六高等檢察廳、皆緊急招開會議、今新京高等檢察廳、定於六日午前九時半、假中央法衙、招集管轄代表於一堂、舉開恩赦事務會議、協議關於恩赦之一切事務云

大澤中銀副理事 偕員視察張家口

【張家口電】滿洲中央銀行副總裁大澤太郎氏、爲視察蒙疆經濟情況、偕富田爲替貿易第二科長於三日夕來張、四日午前歷訪軍、興亞院、駐蒙滿洲帝國代表部等機關、更赴陸軍病院慰問負傷勇士、午後於蒙銀會見當地金融首腦者舉行懇談、然後會見在張記者團發表談話如次

久欲一觀蒙疆情形、此次始得暇視察而來、此外無別的目的、蒙疆與滿洲、由種種觀點看、關係非常密切、尤於蒙銀前身察南銀行創立時中銀曾派人援蒙疆金融之確立、故僅金融一端因緣即非淺鮮云

國防 恤兵 獻金芳名

『關東軍恤兵部』(國防獻金)△八七圓五〇錢‖遞信省派遣員關東軍司令部付軍屬一七三名△二三四圓六六錢‖國婦雙遼縣支部△一、三〇八圓三二錢‖國婦林口縣支部△二〇圓‖吉林第二軍管區司令部軍需所丹羽實△一、〇五五圓九〇錢‖協和會拜泉縣本部扱三件△五〇圓‖敦化憲兵隊辦一件△三二四圓六一錢‖舒蘭縣警務科辦八件△一〇圓‖公主嶺憲兵隊辦一件△三、五〇〇圓‖鐵嶺憲兵隊辦六件△一、四六三圓四四錢‖同五件△八三二圓七三錢‖同四件△二、一四一圓‖同九件△一、四六〇圓八八錢‖同一四件△五三八圓二五錢‖同一三件△五〇圓‖專修大學同窗會新京支部△六六圓五〇錢‖錦州監獄朝陽分監四人李國臣外三〇名△一五圓‖協和會扶餘縣本部一件△六九圓‖公主嶺憲兵隊辦五件△五四七圓七九錢‖孫吳憲兵隊辦五件△七〇二圓四八錢‖敦化憲兵隊辦一四件△八二七圓九四錢‖同二件

(恤兵獻金)△八、四六六圓一九錢‖通化憲兵隊扱三三八件

『海軍武官府』(國防獻金)△一〇、〇〇〇圓‖新京高砂町馬庭長一△一、五圓八〇錢‖安東省協和會毛甸子分會△二二圓一二錢‖同鐵路子分會△四六圓四五錢‖同青山分會△二二圓一二錢‖同大川頭分會△九八圓二八錢‖同下露河分會△七一圓一〇錢‖同大平哨分會△五五圓六二錢‖同步達遠分會△四二圓六三錢‖同泡子沿分會△一九圓一二錢‖同楊子川分會△三三圓五〇錢‖同虎山分會△三七圓九二錢‖同八河川分會△二九圓四〇錢‖同雙山子分會△二五圓三八錢‖同牛毛塢分會△四一圓五〇錢‖同車營輪泡分會△六五圓二〇錢‖同永甸分會△五圓四二〇錢‖同長甸分會△四七圓四〇錢‖同古樓子分會△六三圓三〇錢‖同紅石砬子分會△四五圓五〇錢‖同石湖溝分會△四四圓七五錢‖安東省寬甸縣國民高等學校△三圓六七錢‖同下露河村協和國民學校△六圓六四錢‖同佛教通聯合會

漫畫說明
破車疲馬般的所謂聯合軍

書籍及雜誌商 組合近將成立

滿洲書籍雜誌商組合、定於十日午後二時、在國都豐樂路國都飯店舉行結成式、於是國內滿日系書籍業者、打成一片、爲滿洲出版文化、將更努力從事云

工藝家協會開 宣傳畫展

滿洲工藝家協會、爲謀必勝信念之徹底、定自本月六日起、在三中井百貨店連開宣傳原畫展覽會三天、該宣傳原畫、計三十件、爲名人所畫、並非印刷者實爲罕見之展、屆時當必有一番盛況

赴羅津承德者 必須實行種痘

天道往來、歲序紛廻、時值初春、爲萬物甦生、百病流行之始、於是近日羅津、承德兩地一帶方面、又有傳染病之流行、故新京國際觀光局、惟恐病勢蔓延各地、特於本月起、行往該兩地之旅客、一律預先實施種痘、始售予該兩地之車票云

日軍宣撫班受國境部落民歡迎

當晚于治安部大臣
將向全國講演放送

奠定大東亞共榮圈基礎之日俄戰役、轉瞬已三十七年、建國佳節後、三月十日、又逢迎盟邦日軍第三十七回陸軍記念日、當茲大東亞聖戰方酣、尤其適値我滿洲建國十周年、該記念日意義、更加深遠、當局基於日滿不可分、本國民精神如一體之行地、特由治安部大臣、以軍國民領導者立場、對於興亞先驅者、爲表示感激的敬意、並使國民認識無敵皇軍之偉力起見、特於十日之記念日、當晚自七時起歷廿分間、由新京放送局向全國廣播、俾資使全體國民、對歷史的陸軍紀念日、更深切的認識云

平島新顧問抵京

【大連電】今次就任駐在新京滿鐵顧問之滿鐵理事平島敏夫氏四日晨抵連五日乘亞細亞列車正式赴任

牡丹江街村區長 一行來國都見學

迎建國十週年、牡丹江省拔特選管下優良街村區長來南滿各大都市見學各般文化施設、該一行十五名由牡丹江省總務科高等官試補趙世昌並弘報股小泉須賀士率領、於三月四日來京並于午前十時至市署行政科、晤科長及徐事務官、當由徐事務官熱誠接待下、將市政要略簡捷說明後全體遂分別赴市內見學、因時間不多、乃于四日夜即搭車南下云

漢藥統制組合 開設立協議會

民生部鑑於漢藥資源乃國民保健上至急之需要、爲謀開發漢藥資源以育成集貨、配給並輸出等統制機關、而決定設滿洲漢藥統制組合茲者五日午前十時於民生部會議、舉行關於該會設立之協議會民生部大平技監、植村保健司長、經濟、興農兩部關係官、主要業者三十餘名、咸皆出席參加、加以種種協議擬定以中央會、爲蒐集配給之輸出業者、統制團體而由民生、興農經濟各部及關東局共同監督下、從事漢藥資源開發保護育成配給等輸出入之統制、又因於四月設立之中央會、而現在滿洲漢藥輸出統制組合將隨之解散、而合併組合、滿洲漢藥輸入統制於該中央會云

興銀增資爲六千萬圓
在全國及關東州公募

滿洲興業銀行、創立業經五載、伴隨其業務之發展今次倍增資本而爲六千萬圓、該增資股票、乃以六十萬股每股五十圓於全國及關東州公募、依時局下浮動購買力之順收及優良股票之開放公募、而資育成國內證券思想、該行之業務、最近五年內存欵貸欵均達五倍以上、於日本發行之滿洲興業債券爲十次計一億二千五百萬圓、已賣出額面二千七百萬圓國內發行之有獎儲蓄債券今爲順應我國經濟力發展之情勢、遂行增資又該行伴隨業務之向上、漸次增高股東分配率、以第一期至第三期之五分爲始、第四期至第九期爲六分、第十期(八年下半期)而爲七分

一、募集資本額國幣三千萬圓
二、募集股份總數六十萬股
三、一股之額面 國幣五十圓
四、第一回交納金額一股國幣十二圓五角
五、額面超過金額一股國幣二圓五角
六、訂購證據金一股國幣五圓

該訂購證據金以第一回交納金茲額面超過金轉賬充當之萬一至交納期限而未交納時、則訂購作爲無效並不返還證據金

七、股票種類一股券、五股券、十股券、五十股券、百股券、千股券、萬股券
八、訂購期間自康德九年三月廿日至康德九年三月卅一日、但期間內亦有截止
九、募入方法訂購超過時於滿洲興業銀行適宜決定募集
十、第一回交納期限康德九年五月廿日
十一、訂購股票辦理所滿洲國及關東州內滿洲興業銀行本支店出張所、
十二、股票交納辦理銀行滿洲國及關東州內滿洲中央銀行總分支行及其辦理場所、滿洲國及關東州內滿洲興業銀行本支店出張所及滿洲中央銀行總分支行

贈開拓地慰問書籍
全國可達二千萬冊

以滿洲圖書館協會爲中心、於關係各機關協力下、由去年末起於全國展開之開拓地圖書寄贈運動、截至一月末、第一次申報已截止、刻於關係各機關積極整理中、整理完竣之部分、陸續由滿拓各地方事務所向各開拓地發送、據三日寄至協會之報告稱、寄贈書以撫順之一萬九十冊爲最多、各地總計突破十萬冊、又國都方面僅由學校醵集者業達一萬冊、此外加圖書會社、滿拓、開拓總局、滿日文化協會等所寄贈者合計達二萬冊以上按現在熱烈醵集之情形推之、與未報告之部分合計全滿可突破廿萬冊以上、係員等感激殊深云

建國十周年國都今昔觀（五）
市警及協和會連繫 周密事務兼轄農村

在康德七年一月一日、會得原來的十八區改爲十四區以後在八年的二月伴同全國鄰保組織的結成、首都的下部行政機構、更覺得細密無疵了之後又鑑到要使首警的下部組織、市行政的下部組織以及協和會的下部組織有適當而劃一的聯繫結合的必要、於是市警協和會三個機關、就開始檢討如何改正適當而合乎理想的地域區分經過很長時日的研究、才有分今日爲十六區九十分會的組織出現、而且凡是宣德達情的工作、都能由隣組通過區分會辦得異常敏捷週到、隣保組織的結成到現在才祇一年有餘、所以他收來的發展和成功眞是不可限量的

此外市裡還設有整備委員會、委員是網羅各關係官署、會社、和民間的代表所組成、以圖地方統制經濟運營的圓滑、因之更設置各種分科會、像米穀、石炭、小麥粉、宣德達情建築資材勞務等、各就專門所管的事務謀適宜的措置和運營、這樣市裡關係統制配給的事務就更能在官民一體協議的意見中辦得圓滑美滿

以上是首都市街內的概況再就農村方面做一些概括簡略的介紹、各農村也如同市街、以往是破爛狼狽的、以次伴隨建國的同時治安和經濟漸次有了絕大的轉變、農民們就切實的享受着王道樂土的生活、國都在一日千里的躍進着對于管下的農村、也未曾遺棄不顧同樣的在市裡設區的時候、農村也設置了區事務所更改善舊時蜿蜒曲折遇雨成泥的土道、修成寬平的道路、尤其防疫施設、和學校以及慰安娛樂的設備、也漸漸普及、爲了農村經濟的圓滑發展由市管下以及其他管下的合作社、交易市場等許多能給農民便利的設備、都預備得齊全、在促進農村生産方面的方法更是不一而足、這些都可以隨時散包相端用不着單單介的紹

以次再說到防疫的設施、在舊長春時代因爲是寒村又加上向來不注意防疫的事務、所以防疫施設、可以說是絕無僅有、及到了國都建設的期中、防疫施設才由注意而着手而擴充像如今的傳染病院、婦人病院、衛生相談所、砂眼診療所、性病預防相談所市立病院、施醫院、並許多防疫機關、都林立在市裡供給市民利用

交通在都市裡也給着絕大重要的地位、首都以往市內的交通、就是仰仗着汽車、馬車、和人力車三種伴隨着人口的激增交通難便成爲繼續、住宅難下的一種口號、於是交通會社希當局以及各關係機關開始愼重的檢討對（筆者：本報記者董伯光）

全國體力檢定
民部擬具實施細則

民生部當局、値此時局下爲養成第二代青少年之身心、以期確保高度國防體制下人的資源計、客年十二月十三日、曾制定『國民體力檢定實施要綱』以國務院及民生部共同訓令公佈實施、茲者本年度、爲期檢定實施之萬全、現更擬定實施細則、對體力檢定實施之詳細項目加以指示、同時爲徹底使一般瞭解該檢定之意旨、決定自四月至六月之兩月間、於全滿各主要都市、舉行檢定實施及產業體操之講習會、以養成該檢定之指導者、擔當諸檢查事宜云

興銀理事易人

滿洲興銀高橋理事勇退後任者爲大連支店經理人桑尾勝雪氏、三日國務院辭職照准

滿洲興業銀行理事 高橋武夫

任命滿洲興業銀行理事 桑尾勝雪

桑尾理事、大正七年畢業於京大法學部政治經濟學科後、即入鮮銀、會經營大阪、哈爾濱等支店、後任興銀本店之商業金融課長、次於去年三月任命爲大連支店經理人、本年五十歲云

電電放送汽車
正式開始街頭報道

電電放送自動車、自去年十月下旬赴吉林各地巡廻出動以來、頗博各地之好評、又自此次大東亞戰爭勃發後、電電當局、更行銳意致力於宣傳報道之事宜、前此曾定於二月三十一日及二十二日於市內實施運行、然以停電關係、乃行延期、茲已定於本日及明日兩天、巡行市內、廣爲宣傳無線電之必要性幷隨時播送大東亞戰爭之新聞及唱片等、俾期徹底向國民大衆、灌輸時局之觀念云

線麻增產
應急具體計劃

滿洲線麻之地位、因東亞共榮圈內衣料之需給現狀日形重要、興農部爲履行對日紡送出相當量麻材料之契約、乃考慮線麻應急增產方策、並與政府關係機關、興農合作社、滿洲原麻統制組合等詳加研討決定基本計畫、即本年度實施供出契約三萬五千陌由興農合作社擔當實行、現興農部已對現地各機關發出指令、茲誌各具體計畫如左

一、供出契約及實踐機關
(甲)以三萬陌爲目標、於各省、縣、旗企畫指導之下、使興農合作社屯爲單位、訂立線麻栽培供出契約
(乙)政府、行政官署及原麻統制組合應助成增產興農合作社擔當實踐部門
一、助長之方法
(甲)各省規定豫定面積獎勵聚集栽培、每陌發與十圓助成金
(乙)種子之斡旋配給助成
1、種子原則上由現地籌辦、不得已時中央斡旋之
2、配給種子時之運費及經費、以實費助成之
3、助成之限度、原則上爲至縣城之經費、由國庫助成之、其餘額於種子價欵收回時、加入而收回之
(丙)時局增產獎勵金之發給
1、九年度生產供出之線麻、除收買價格外、每陌發與平均卅圓程度之獎勵金
2、該獎勵金於供出契約訂立時、每百陌先發一圓
(丁)耕作資金之貸與對希望者、按供出契約量、每百陌貸與二十圓以內之耕作資金(方法與合作社農耕資金相同)
(戊)麻布之還元配給對於生產者之自家用布另以方法行麻布(或綿布)之還元配給
(己)栽培之指導
1、爲擴充興農合作社之栽培指導力、組合對合作社須繳納技術員之人件費、指導事務費等
2、合作社於興農會組織栽培實行班、講求技術員之養成、農村巡回指導之方法、此外設兩處國營原種圃委託採種契約制度、與開拓團間依左記要領斷行契約栽培、以期線麻增產、

△開拓團線麻栽培助成方針
一、栽培面積一萬陌之供出量、以五千陌爲目標
一、由開拓總局、滿拓斡旋、滿洲原麻統制組合與開拓團間、實施契約栽培
一、所謂助成、即對聚集栽培之團、發與每陌二十圓、供出線麻每陌約三十圓之獎勵金

農人密運豆餅 被警捕獲

李樹堂、二十八歲、家住九台縣二道杖子三十五號以務農爲業、最近李某鑑及京市大豆餅缺乏密運頗得厚利、乃私自在鄉間購買、於昨日下午三時許、密運豆餅二百塊來京、希圖高價密賣、不想行至市內東大橋廣場南側、被東大橋警所李繼儉查獲、因其違反統制法規、乃將其逮捕備文送署究辦云

慶祝 興國大計各個苦幹

通陽（一）

通陽縣長 謝峻山

通陽縣商工公會 會長 胡應中 理事 上原孝二郎

通陽縣伊通街專賣局長 劉詔勳

通陽縣粮棧組合本部 組合長 唐澤普

協和會通陽縣本部 本部長 謝峻山 事務長 小林省吾

協和會伊通街分會 分會長 鄭瑞

伊通街 義成公

伊通街飲食店組合

伊林村 村長 劉治民 助理員 王守明 司計 陳其昌

楡樹村 村長 趙名遠 助理員 劉揖唐 司計 趙玉超

柴山村 村長 趙金亭 助理員 金香閣

大南村 村長 李子新 助理員 薛占鰲

光山村 村長 王桂馥 助理員 杜文奇 司計 陳錫三

頭道街 村長 鄒弼忱 司計 李福棠

餘慶街 村長 裴永厚 助理員 常秉權

大山孤村 村長 范青蓮 助理員 岳永文

葦山村 村長 殷向陽 助理員 胡景奎 司計 田中和

赫爾蘇村 村長 關瑞岩 助理員 李品三

景古村 村長 賈玉英 助理員 于逢源

太平村 村長 郭文馭 助理員 葛方亭

營城村 村長 趙日昇

伊通街 福善堂

伊通街旅店業組合 正組合長 單淳言 副組合長 弟子丸

伊通街長 關德斌

株式會社日清棧通陽出張所 經理 王希久

胃腸病藥 暢胃丸
主治 膨悶倒飽 呑酸嘈雜 腹痛胃痛 氣積寒積 反胃噯膈 嘔吐便秘
大盒壹元貳角 小盒陸角 每瓶叁角

開胃健脾 嬰兒消食藥面
主治 停食傷乳 消化不良 腹痛脹悶 嘔吐瀉痢 五心發燒 疳積蟲積
每袋四角 每打四元八

總分銷
各埠藥房均代售如欲函購加郵費

百用百效 心腹藥
心腹病百用百效多年實驗信譽救
德壽堂藥店

華北專刊　上村精

華北總支局
北京西四牌樓
翠花橫街五七
電話西局（二）一一三五

新民總會機構改革 高級幹部行就職禮
胡漢翔部長就職後發表談話

【北京】新民會北京特別市總會、於昨（一日）下午三時、假留日同學會舉行機構改革後、高級幹部之就職式、屆時事務部長胡漢翔氏率同總務處長南尚文、組織處長高哲民、首席參事佐佐木叉哉、參事尹東勝業、尾田萬壽夫、有馬通雄先行就職至於宣傳處長一席、暫由胡氏自行兼任、訓練處長按照中央之規定、亦暫由事務部長兼任、胡氏就職典禮至爲簡單肅穆、在余晉龢會長主持之下、有中央總會殷副會長代表喻事務總長之親臨致訓、最後由胡氏代表高級幹部敬致答詞、於歡呼萬歲聲中閉會、隨即發表一批重要人事如下：

會計股主任柯正鈞、庶務股主任柯正鈞兼任、組織股主任王禹丞、青少年股代理主任連富興、厚生股主任雷景殺、其餘各股人選尚在愼重銓衡中、至各區辦事處主事亦經發表、計內二區王翔震、內三區李德箴、內四區滕鴻凱、內五區曹子平、內六區韓泰圃、外二區陳怡、外四區方明溪、外五區魯慶福、內一區、外一區、外三區不久即可發表云、

胡氏談話

新民會北京特別市總會事務部長胡漢翔就職後發表談話云

今日爲新民會之歷史紀念日、亦即滿洲建國之十週年紀念日、余於今日率同本會幹部同志就任新職、顯示今日在余個人鬪爭生活史上及京市會運動之紀錄上、爲一可資紀念之日、余實感覺無限之愉與興奮、十年前之今日、余在滿洲追隨友邦諸賢達之後、致力于滿洲新邦之建設、當時余所遇藉、惟大無畏之精神、與獨特之見解故余不顧一切、以余之精神與見解、貢獻于邦命維新之滿洲、雖無勞績可言、然於今日得以隣邦國民之資格共祝與余關係甚深滿洲帝國之雄飛突進、國運隆昌、幸何如之、慰何如之、兩年前之今日、宣撫班與新民會合流、象徵華北之軍事時期已經過去、而入於新民運動之本格的活動、兩年以來、新民運動在內外一齊協力之中、以蓬勃之氣象、展開於明朗化之全華北、雖未必盡如人意、然而植基深厚、爲繼往開來者闢一勇往直前之坦途此則余等于紀念此一偉大之歷史紀念日、首當感謝會的先覺、而深自惕勵者、余來市總會甫經五月、雖爲日無多、然在賢明的余總會長領導之下、內承諸同志之忠誠合作、外承各方面、協力同情、理應有特殊之成績、始無負于中央付託之重、各方期待之殷、然而不敏如余、除撫拾『幸無大過』一語聊自解嘲外、別無一事可以自慰、彙以慰人、中央不以余爲不堪驅策、任余以京市總會事務部長之新職、余於感激零涕慚悚萬分之中、當益加奮勉以贖前愆、藉圖報效、余之教育大部受自北京、余之生活大部份亦在北京、故北京與余有不即關係離、分目爲余之第二家鄉亦無不可余能繼續在余總會長領導之下、爲余最愛之第二家鄉服務、此固余應盡之義務、亦爲余罕有之光榮、余當竭余智能、以充分展行一帶有光榮色彩之義務而無遺憾、余之才力能有未逮、余之赤誠、固可告無愧於余父老昆季、所望余父老昆季亦以赤誠待我、繼續予以充分之指導及多方之協力、俾余完成余所肩負之使命、則不獨余一人之幸亦京市二百萬市民之幸也

普善會 捨饅頭

【北京】本市各界聞人組織之普善會、照往年成例、於二十三日在白雲觀散放饅首、領食僧道約三千餘人、情形極爲隆重、聞本市玉器行公會定於十五日、亦在該觀廣捨饅首放堂云

預防太行山脉水患 將防水壕延長

【石門】民國二十八年七月間、太行山脉山洪奔放、石門靈成澤國、關係當局鑒於即往水患、爲預防計、曾於去年挖築防水壕、幸告安全、現茲隆冬已逝、氣候萌春故於今年度、決將去年之防水壕、更行延長、俾使石門週圍皆能免除水患、決定自本月二十五日起開工挖築、至四月五日止、此次之防水壕工程、預算爲二十萬元動員、在三十餘萬人、該壕係使北通運糧、太平河、而入於滹沱河、南達滏陽河、全部計長二十八公里、本年度工程、亦係由道公署、縣署華交、石門領事館、市公署、土建協會等、結成防水委員會、關係當局並爲慰勞民衆、熱烈參加起見、食糧并發給工資、希望民衆熱烈參加援助、以期早日完成、防水無患、以保安全、石門市長張格氏於今赴場開工云

新港陷落熱烈慶祝 民意沸騰已達極點

【北京】自廿日起、全華北展開熱烈之新嘉坡陷落慶祝行事、民意喧騰、已達極點、自廿日至廿二日之三日間北京之慶祝實況、於廿日揭開慶祝情況、超出過任何次、在人民對於大東亞戰爭認識正確之一義上、收得預期以上之効果、北市全市充滿喜悅空氣、全市飄揚中日國旗、及新民會五色旗、電車、公共汽車、均着彩裝、東西長安街特設新式牌樓、上紮慶祝新嘉坡陷落字樣、布幔壁畫、山遍九城、如交通傘均罩書慶祝字樣、燈塔設於東西、西單、前門等地、天地門除大地圖燔祝外、復增設高一丈餘之漫畫七幅同時並舉行民衆大會、深刻表現東亞復興之姿態、吾人對于大東亞戰爭、整個勝利之慶祝不勝引頸切盼云

慶祝新港陷落 舉行化裝遊行

【北京】中國先天道總會、爲慶祝新嘉坡陷落、特召集東西南北城各分會、舉行慶祝化裝遊行表演大會、由該會員化裝表演各種遊藝、並分三路遊行、沿途觀衆、萬人空巷、各處表演計有五虎棍、吵子會、不十間會、中翻會、少獅會、槓子會、旱船會、文場會、高蹺會、均極精彩、於下午四時始行先後完畢、該會並散放慶祝新嘉坡陷落告會員書

照片說明　上＝石門第二期都市防水事業開始　下＝[illegible]

加强治安工作 組特別警察隊

【北京】北京市公署警察局、爲加强治安起見特組織特別警察隊、由警官學校各期畢業生內遴選幹練官警三百七十餘人、組成兩隊、共第一隊長任命徐卓夫充任、第二隊長一職、特選拔屢建奇功之東郊特務主任杜盧生充並委編臨川等四人爲隊副每隊以下各設小隊長二人委任令已下聞正在開始警備組織中、至於總隊長一職、現尚未發表云

探來一枝野花 欲求善價而沽

【北京】正陽門外高廟西夾道六號、住戶赫崇善、素無正業、近因迫於生計之維艱、便與乃妻張氏商議、以誘拐婦女轉賣、爲生財之捷徑、伊夫妻辦理數次、因手段之圓滑、並未鬧出意外、張氏近返鄉開誘得少孀劉氏年（卅三歲）繼帶往伊家隱匿、由張氏婉向誘說、結果劉氏已任其擺佈、張氏與人販子段景福商妥、將劉氏帶往天津轉賣、双方可使漁利、一切事務辦妥後、即令劉氏伴作爲段某家眷、即於昨晨奔往車站、即由張氏買票欲即離京去津不料被便探看出破綻、便向劉氏盤詰、該氏此時大驗失措、不敢隱瞞、當將前情泣訴一番、段某欲逃不得被捕細綁、即連同劉氏等一併解往本區轉送地方法院判處云

新嘉坡陷落 感激献金

【撫順】經警務處辦理之新嘉坡陷落之献金、由廿一日百四十七圓八角、廿三日二百五十圓、茲將其献金芳名列下、五〇、〇〇（亞東洋服店）六八〇〇（織心塾一同）一四、九〇（日高良之介外一名）一四九〇（日高彌生外一名）五〇、〇〇（花田冬一郎）五〇、〇〇（無線電營業所員一同）五〇、〇〇（江副正雄）一〇〇、〇〇（井上治國）等云

省署派員講演 協和自興大會

【遼陽】市協和會自興大會、於二月廿七日、假光陽電影院、盛大舉行、全

街村助理訓練

【農安】鑑於街村立於國家政策遂行第一線之位置及助理員在街村職員中、所佔位置之重要、本縣定自三月二日開始、二週間街村助理員訓練、科目有縣政方針、國際情報、國內情勢、街村制度、街村財務、義倉、委任徵收事務、產業行政、教育行政、民生政策、一般警察行政弘報及統計、講師由科股長担當、此外有縣長副縣長之訓話、協和會事務長興農合作社理事長、關於協和會運用殺義、及興農合作社之講話云云

全省縣長會議 研討刷新縣政綜合增產

【奉天】爲本年之縣政刷新及綜合增產各問題、而奉天全省縣長會議、定於昔川省次長參加省長及省次長會議歸奉後、於十六日縣長會議十八日副縣長會議在省禮堂舉行云

體部員出動參加、市民兩千餘人、由市民生廳長、奉天省自興部文部長擔當講演市自興部代表方允中大東亞共榮圈確立、建國精神等云

弘報新體制下 鞍日新聞慶刊

【鞍山】順應國策以協力弘報新體制、本市出版之日文報鞍山日日新聞、已於二月二十八日、在最後發行之一頁中麼明廢刊矣該報係於昭和七年七月一日、本諸市民之要望而創立者、迄今已歷十年之久共間社上田現社長高潔之經營、對於鞍市之消長興革諸大端、悉出以公正之言論、多所建樹、故深爲官民所歡迎、今在功成名遂之下、與鞍市民相別而去、各界無不感慨云

省警表彰 遼陽蓋平海城三縣 檢索成績極爲優秀

【奉天】省公署警務廳、於二月中旬指名嫌疑者檢索、迄至月底止、所得結果、異常良好就中成績最優者爲遼陽、蓋平、海城等三縣、日昨省方特向該三縣加以表彰云

地方通訊

合格國兵 光榮入營

【鞍山】康德八年度本市合格之國兵、已照既定日程、先後光榮入營今次所選拔者、俱是英氣煥發、赤心愛國之健兒、將來建功立業、前途遠大可期、茲將膺選諸君芳名列下

一、張長發、李春明、宋國金、鍾寶財、于洪海、趙冠英、李滿山、潘海潤、桂春宣、高玉貴、宋濟吉、朱有仁、閻玉峰、王錫紱、張殿光、孫寶璋、王君餘、李鴻全、張家鋒、沈鹿議、王治富、王國藩、馬德芳、邱沛盛、馬冠清、李興明、王德恒、王汝堯、周起林、任安常、蘇麗林、曹全有、王宗源、劉鳳富、張殿武、欽富學、周會普、吳麟珂、陳忠經、王振紱、孫寶文、張世奎、蘇俊家、傅廣學、田好鼓、侯殿昌、畦遇璽、沈慶元、趙永禎、花安泰、戴佐山、高藍魁、姜萬鍾、邵法光、宋永芳、周長春

在學警官 時局献金

【奉天】省立地方警察學校高等科、第二期全體學員、鑑於大東亞聖戰下、皇軍節節勝利、而新嘉坡陷落、東亞共榮圈、更形確立、爲表示赤誠計、全員以國幣五十四元、作爲大東亞戰時局献金、已向當局獻納云

歲末同情工作 佈告經過

【海城】街公所協和會舉辦歲末同情週間、救濟一般貧苦無依人民、莫不一致感激、刻已竣事、而對於其經過情形、及收支狀況現已佈告週知矣

青訓新委教官

【遼陽】縣燈台站青年訓練所於二月廿日、派來第一軍管區陸軍少校尙世藩氏、擔當教導、不日來遼視事云

假厚生會館開 省交通委員會

【錦州】省交通委員會、在二月廿八日午後一時、於滿鐵厚生會館舉行由省市交通部、滿鐵、際其他關係機關代表出席之下、關於道路之破損防止、補修等多、協議云

市署金庫 商工支行負責

【遼陽】市公署對現金出納、前由經理股擔當、今爲期金錢存支圓滑、由本月一日、委託奉天商工銀行遼陽支行、派員擔當、辦公時間、由午前九時起午後三時止云

賭爲盜源 防盜禁賭

【西豐】賭爲盜媒古今定理該治安者、首禁賭博、西豐警察署長張壽雲深明此義自舊曆正月初五以降、即飭警沿街逐戶、曉諭商民對於賭博、宜特別自肅自戒、以免甘蹈法網、倘再不加檢束、一經拿獲、定予嚴懲云云

追薦英魂

【西豐】世界紅卍字會、滿洲國道德分會、普化大同兩佛教會、及聖道理善聯合會五團體、爲追薦建國以來日滿戰歿英靈、共同協議、於三月一日、在公園誦經拜懺大開道場、並於晚間放路燈、一時鑼鼓聲喧鬧熱鬧云

督促糧穀出貨 縣署派員出動

【遼陽】縣公署本着糧穀出貨大量督促、於本月日

毒犯被警捕獲

【田師付】現住本街大堡白菊町張某者現年卅來歲乃一商人係儀和長執事人近月來感覺生意不振、自己乃意想天開、不顧法律竟由外埠運來大量白面、自以爲可發一筆小財不料事機不秘、竟被司法係警官、叢警尉補偵知、乃於日前特該犯檢擧、共搜出毒性白面、三百六十九包當即送署治罪中云

理髮公會 選擧會長發表

【天津】津市南馬路理髮業公會、自成立以來、業已四年之久、每年更換會長一次、前任會長、孟玉書、業已期滿、於昨日（廿六日）假借南市昇平戲院、投票選擧會長、規定其中以得票最多者爲會長、於該日當選人員計十三名、劉瑞庭、孟玉書、馬玉林、韓書文、張子榮、梁世堯、劉雅林、劉玉崙、閻德林、張子嶺、羅如東、張承緒、孫百勝等、於該日午前十時開會、首由商會長劉玉書致開會詞、繼由新民會代表張主任宣講公會意義、後由市公署代表王榮光氏致訓詞、即開始投票選擧、其中得票最多者爲劉瑞庭、孟玉書次之、今後該會長劉瑞庭充任無疑後該會之際重盛大舉行至午後十二時三十分始圓滿閉會云

青少年團勤勞奉仕 淸掃神社及忠魂碑

【錦州】三月一日爲建國佳節、各學校地域青少年團爲發揮勤勞奉仕之眞精神、藉資表示槍後國民之意氣、特於本日午前九時三十分、在錦州神社及忠魂碑附近、實施勤勞奉仕、參加者計爲學校少年團擔當忠魂碑前廣場、學校青年團者、擔當（錦州神社）地域青年團體擔當神社及忠魂碑前道路各團員自持淸掃用具云

通告郵費改正

【鞍山】政府鑒於各種物價、及各種公共費用、均已逐漸提漲、其中惟有郵費一項、仍然維持舊時低價、今次爲順應新事態起見、對於郵費加以改正、已自三月一日起實行、在改正之初、一般市民難免忽視不加注意、以致信件仍照從前郵票之分數、隨手投入信筒、則受信方面即蒙受被罰之損失、且於郵政工作上亦有妨碍、茲將改正關於吾人日常信件郵貼郵票分數、摘要列下達希市民注意

一、平信（指不過■）貼郵票六分
一、掛號信同一角八分
一、速達信同一角八分

軍事援護强調週間 鼓舞國民愛軍精神

【西豐】爲達到協助大東亞戰爭完成新秩序建設之初步基礎條件精軍之孕育、實施徵兵制度、縣署茲爲更進一步以鼓舞軍國民精神爲目的定自二月廿六日起至三月四日止、爲軍事援護强調週間、且全縣各地實施盛大講演映畫…並對國兵…作品云

宣揚大東亞戰眞意 情報室派員在市外講演

【石門】石門市公署情報室爲使民衆充分瞭解大東亞戰爭之義意與戰果、及整井與增産之必要性、乃組織宣傳班、實施以來、收得效果頗大、茲更新加設占領之捷報傳來、舉市歡騰、該宣傳班、更特重大共意義之工作、特於本月二十四日、赴市外北杜村實施講演云

共軍遭大打擊 包副司令戰死

【北京】共產軍冀東軍區副司令兼同第十三團團長包森、於二月十七日、因日軍實行冀東地區、肅清共匪討伐戰、於遵化縣西北毛家莊戰死、已由最近敵方捕虜之談述、而得判明、按冀東軍區曾因昨夏六月之日軍討伐、其第十一枝隊長陳羣戰死、今與該軍區司令李雲昌並稱之包森、又告陣亡、故敵側共產軍陣營、頗受重大打擊云

慶祝 購買國債協力國策

安達
構內食堂 楊子源
小賣聯盟委員長 李子嘉
木業組合長 高興權
馬車組合長 王如福
天發東 楊幹臣
美華新 徐芳喜
裕豐厚 翟鳳九
萬盛祥 范銘三
洪興源 紀振五
鑫發永 霍寶玉
益豐米廠 張子厚
鮮貨組合長 王香齡
同聚福 劉春亭
新民醫院長 于新民
萬發店 婁祥
春生永 高洪剛
金聚合 穆雲霄
久遠長 張成林
豆腐組合長 毋喜三
糧業組合 胡沛霖
大車組合長 王凌文
店業組合長 劉江
糧業組合長 于殿臣
大聚新商場
家禽鷄卵小賣所
同興隆木廠 常士選
永盛東糧業 王雅岐
盛記號 楊廷弼
運賓棧館 王紹斌
安達大成永 孫化民
大同報分社長 李廣勳
大興當營業所 李富春
義順祥 陳慶九
天豐東 劉運九

金州
福源增窯業工廠 主人 于占元
聚增長商場 主人 [illegible]
金州會事務所 曹世科 原國貞一
金州藥業組合 組合長康忠[illegible]
天隆百貨店 [illegible]
永隆百貨店 鄭永孝
忠興福燒鍋支店 邵承賓
金隆百貨店 金守山
聚合學院長 于孝純
金州商務會
金州生果組合長 李培深
金州魚介蔬菜組合長 崔世恩
金州麥粉組合長 邵輔訓
金州雜穀組合長 王揚利
金州織維組合長 金守山
金州蔘席組合長 崔世德
金州落花生組合長 鍾有奇
大綸號主人 叢春普
關東州綿織物製造實業組合理事長 邵承祥
金州商業學院理事長 邵尚啟
金州商業學校主事 鈴木信雄
子千國家禽孵化場 于潤河
金州荷馬車業組合理事長 岩崎文五郎
湯海泉湯屋 三星旅館 董萬禎

通陽
滿洲中央銀行伊通支行
伊通街 增興玉
同 公發祥
通陽稅捐局長 王鴻志
伊通電報局長 朱璽章
伊通街 天興源
伊通街 瑞昌當
同 銘記號
同 雙和發
同 魁發源
同 積盛宏
同 福興泰燒鍋 經理 韓文明
伊通街[illegible] 李[illegible]

感激

當大東亞戰爭少年作品募集截止日

爾來三月間，大東亞戰爭之觀念，已深入人心，凡我東亞民族，無論老幼，率皆洞悉此次戰爭之目的及起因，斯誠可喜，即由本報募集之『對大東亞戰爭之少年作品』觀之，此次聖戰意識之如何沁入肺腑，已可想見無遺，溯自廣告揭出後，翌日應募作品，即如雪片飛來，每日必接十數件至數十件，經係員拆閱勘查，每有使人不勝感激贊嘆者，雖不敢稱琳瑯滿目，然『美不勝收』一語，尙足以當之無愧，披讀之際，見夫少年學生之歡欣熱情，溢於言表，如圖畫也，如標語也，如作文童謠也，莫不精巧可愛，極盡雅緻，以小學生之稚年能有如此完善構思，於大東亞戰爭之感想懷抱等，已概括無遺，計至二月末日收到作品，達兩千餘件，積於案頭，不勝歡暢，面對該作品之精華，正不啻置身朝氣蓬勃之小天使間，心地舒適有不勝怡然歡躍之概。

大東亞戰爭，已日有進展，所謂百尺竿頭，更進一步，爲貫徹戰爭之最後目的計，舉國一致，團結努力，殊爲緊要，是以大東亞戰爭少年作品之徵募，非僅爲昂揚兒童對時局之關心，尤復對第二代國民，促進愛國之念，俾舉國黎庶無問童叟，皆得念而從之，對民衆之氣勢，當不能謂爲無助云爾（茄）

昭南島的前史
英人購自柔佛國王 建設用費三千萬磅

被日軍占領的新嘉坡原是柔佛領下的一個荒島位於馬來半島南端，自從一八一五年英人由柔佛國王手內購得後，初僅闢爲商港，繼因新島地位適扼印度太平兩洋之咽喉，若駐屯強大海軍力於此地。既可以維持經過地中海和紅海開往東洋的最大航路通過之安全，並可以鎭壓太平兩洋英國所屬諸殖民地，同時，更足以確保東洋貿易的安全，並作爲搾取中國的策源地及防止東洋民族的自覺波及於考魯印度的城壁，因此種種關係，遂於等一次世界大戰後，費了三千萬磅的經費和十年的歲月，至一九三九年，始造成了這號稱『東方直布羅陀』自誇爲難攻不落的新嘉坡軍港，然而時至今日，却於無敵日軍的威壓下，不落的要塞也終於陷落！而成今日明朗的昭南島了。

夜火 (一)

鄭逵

夜裏十時半大地已經變了黑色，煤煙包了這整個的柏油路，沒有星，沒有月，我，一個人急急地奔向旅館來，

在柏油路底南頭，黑黝黝地竪着消防署底觀火台在遠處便可以看到這台上底光芒，彷彿是人底影子站立在光芒里，這是我們最容易想到的，他—救火人—是在靜靜守待着防備這不幸的事情發生，

無情的朔風，很不客氣的向我襲來，我感到我身上底衣服太少了，這是十一月最末的一天，

忽然一個驚人的聲音傳到了我們每一個人底耳里救火車底悲笛開始狂叫起來，這聲音打破了寂寞，這哀笛穿過了大地，每一個人底心裡立刻掛上了憂慮的影子，『什麼地方失火了！』

兩輛救火車已飛奔過來了，燈光照亮了馬路，照亮了每個人底臉和衣服，並照亮了一切，聽的一聲救火車在我們面前馳過去了，明亮的一切又變成了漆黑，

有六七條人影搖擺着在柏油路上，我已經走進這人羣的地方，聽見有人說『快快！先到醫院然後再說！』跟着又聽見『噯呦！痛呀！』慘淒的口調振悚在空氣里，我心中已明白了，這又出了不幸的事，

我到人羣前面看見一個人彎着腰在問：

『你覺到怎麼樣！疑危險不危險？』

因爲沒有燈光所以看不見躺在地上底傷人底臉和眼，

『那不行！還是先到局所報告一聲吧！』一個人在怱忙的反駁着，

『還是先到醫院，治傷處要緊！』在我身傍底一個工人模樣者說了話，

『哎呀！媽！痛：死我啦：！』

我一回頭看見一輛載重汽車，『這一定是汽撞了人！』我自思

『哎呀：哎：呀：』淒楚之音繚繞在人羣底周圍

『還是先把他拉到車上先到病院！』那工人又說了一句

卡通片攝製程序
「鐵扇公主」的攝製方法

胡琳

筆者去年八月間曾於本報電影版發表過一篇『色彩漫畫的製作過程』一般人以爲攝製卡通片是異常簡單，只消用筆勾畫，其實，那裡曉得比攝製普通電影還要多費一層手續呢因爲普通電影僅在攝影場拍戲就可以了而卡通片不但須在攝影場拍攝眞的人物動作，更須對所攝的眞的人物動作做成模型，再照那些模型畫起來，仍要拍攝的。

談起卡通片的攝製程序就卡通片『鐵扇公主』來說明，似乎較易於明瞭—爲求逼眞起見，最先將『鐵扇公主』中每一個角色用泥塑成模型，作爲繪初稿時的素描，接着是動作，放大初稿，其次是勾線，在初稿繪成之後，更用線條把每一個人物的輪廓勾畫出來，然後將初稿繪到玻璃紙上，同時着色與描背景，雖然『鐵扇公主』並非五色卡通片，但爲了使放映於銀幕上的畫面濃淡分明，都按着各個原有的色素着上去，圖片既經描繪完竣，又得加一番清潔的工夫，以備攝成膠片，銀幕上不致有怪物出現，繼而是對白就是將對白按着劇情鈿鑲上去，時有對白不相吻合畫面之處，因之這是最麻煩的一層工作，上面幾項手續都做到了以後，是攝影攝製卡通片的攝影機、和攝製普通電影的攝影機，是迥然至異的，構造也特別複雜，一架卡通攝影機在同一時間，最低得五名以上的攝影師的操縱，最後是配音配音的方法和普通電影的配音相同。

綜合以上我們不難理會攝製一部卡通片的先決條件是要鉅大的財資及時間和技術人才的合作，自然沒有很多人敢輕易嘗試，據說，供映寫區區八分鐘的卡通片，即須一月使用人夫五十名，畫家十五名日以繼夜的工作的。

幽默聯話

（孤鴻）

余近以瑣事縈心，百感交集，遂終日蟄伏斗室，展卷消愁，因得滑稽聯語，雖語涉纖佛，無關宏恉，顧其意趣所適，頗足瀏覽解頤，茲錄數則，公諸同好，冀作茶餘酒後助談之資料耳。

平湖令某無錫人，有才名，而貪於貨賄，巡方將劾之，憐其才因諷以對云（平湖湖水水平湖未饜所欲）令會其意，對曰（無錫山山無錫，容得其名）巡方罷劾。

又某生以贋銀市物，被控至官，郡守某出對云（使假銀買眞貨，弄假成眞）生應聲曰（遇凶徒，見吉晨，逢凶化吉）守立釋之

又有三女同通於一人者，事發到官，而官欲重懲其長者，因出對云（三女爲姦，二女皆從長女起）長女應聲對曰（五人共傘小人全仗大人遮）官遂薄懲釋歸。

詩人和藝術家

峯

意大利名畫家兼雕刻家安極洛，對於藝術，極爲熱心甚至廢寢忘餐。對於戀愛結婚的事，毫不顧及。有人問他爲什麼不結婚。他的回答是『我以古人的名畫爲妻，以自已的作品爲子，此外便沒有妻子的必要了』。

這正和我國宋代隱居西湖孤山的詩人兼書畫家林和靖先生，以梅爲妻，以鶴爲子的事，成了媲美的佳話。

說到這裡，又想起一個故事，有林某，自稱是林和靖的七世孫，當時有人嘲笑他，說，『和靖當年不娶妻，如何七世有孫兒，不是梅種並鶴種，便是瓜皮搭李皮』。俗語『瓜皮搭李皮』是說强認不相干的人爲親族。歇後語所謂『拉着賀仙姑叫舅母—借點仙氣兒』是也。

豫子 (續)

陶明濬

聖人戰未必勝也，而能止天下之爭。外勘天下之亂，解消天下之數。

無求於世，則心不動，無好於物，則欲不動，悖於人，則氣不動。悔吝何以並稱，過吝者則必有悔。

施人不望其報，應人不求其答。

天地之道，可一言而盡也，易簡而天下，一理得矣，所云學貴精不貴多。枝求枝克，皆取禍之道，招天下之敵，而致無窮之亂君子之所不由，有道之人所必戒者也。

一人之心陷溺，則一人必亡，舉國之心陷溺，則舉國必亡。

名之所存，謗之所歸，利之所在，害之所集，好勝者不能無敵，求全者不能無毀。

非其書而讀之者無用也見書不讀無學也，不能正心者，不可以修身，是心爲身之本，不能齊家者，不可以治國，是家爲國之本，即其本而求之，則其末不能奪也。

爾愛其書，爾愛其文，我愛其道，

寄給我的弟弟們

新京 高槐極

弟弟們：

你們能夠在一千多人的志願者裡，試驗及格，得以昇入國民高等學校，實在光榮極了，當你們在這光榮而高興的當兒，我(你們的上級生)也不揣冒昧的談幾句乏味的話。你們是國民高等學校的學生，國家的中堅國民，國民熱望的焦點，你們肩上所負的責任是怎樣的大呢？第一，你們所以能夠昇入國高，是不是由十餘位學生中選出來的呢？(以比例計算每十人中只取一人)他們九位(落第的人)的學問，你敢斷定不如你嗎，恐怕未必罷，不過因爲『考試無常』不幸落第罷了，但是落第的那九位同學，現在已竟沒有念書的機會，你們得着念書的機會，那麼他們九位的責任，不是都擔在你們的肩上了嗎。

第二，弟弟們請把眼光放大些看看，四千三百萬同胞們之中，得以受到中等教育的人，尙不足七萬(以康德八年十二月末計算)眞是寥寥無幾呀，你們昇入國高，得着中等教育的恩惠，將來成怎樣的一個偉大人物，是不可預料，我國的國民大家，正在熱烈的期待着你們的成功，你們不要辜負了他們的熱望，也是應盡責任之一啊。

第三，現在世界大勢，正在激烈的變幻着，無論任何國家，都在積極的想方法去選拔人才，你們要努力用功，好好鍛鍊身心以期早日爲國家做一個有用的人物。

第四，當此大東亞戰爭下，世界上每個國家，都鬧着物資恐慌，我國產業豐富，名著全球，但當此情形下，不得積蓄一些，所謂有備無患者是，因而學生所用的文具書籍：等較平時不免稍有區別的地方，再有煤的質稍劣，生火不愛着，教室裡不免要冷些，但這一類的困難，你們不要和它(困難)計較同時要想個方法來衝破困難，因爲你們所必需的不是教室和暖，而是智德體三方面的修養啊。

我當見有一部分的同學他們看見上級生，洋洋不睬，爲自己身分比任何人都高，其實他這樣一來倒把自己的人格降落下去因爲什麼呢？『敬人者，人恒敬之』這是一定的道理，你們見了上級生時，就是給他敬禮，他就光榮了嗎，不給他敬禮，於他有什麼關係呢，反過來說對於你的本身，可就不然啦，你給上級生敬禮，顯得你們自已懂得禮貌，有資格，所以說給上級生敬禮，並不是可恥的事情，請你們勵行一下吧。

我相信你們在小學校的時候，每逢先生責罰你們之後，你們一定這樣議論過：『等着昇入中學就好啦，先生那敢打學生，動不動學生就把先生換一頓』其實這些幻想全是錯的，因爲父母是生我們的人，先生是指導我們的人，父母和先生對於我們的恩惠，可以畫個等號連起來，拿你們作標準，父母和先生是占有同等的地位，你們對於父母，要孝順要服從，這個不待我說，你們都早已知道，對於師長，雖然用不着孝順（因爲師長對你們恩惠雖大，但用不着孝字）恭與敬是不可稍有不順的。

關於教室中應守的規則我相信你們知之甚詳，所以不多談了。

總括以上所造述你們的僅僅是入學注意事項的一端，

親愛的弟弟們祝你們進步你們的哥哥啓

一日書於燈下

畫謎

茲用九個字組成一棵『萬年松』貢獻到諸位的面前，中猜者，用抽籤法十名，贈送獎品，函投鞍山市明治廣場美光照像館內王介孔

重慶的文化界

本報通信員　耶若詹

(2)

讀者要想輕鬆一下性情呢，但副刊的地位都被廣告擠去了，因爲報紙篇副既小，而重慶的商業倒是畸形發展，廣告祗有擠不下，即使有少數副刊文字，重慶的抗戰文化人，以及抗戰文學家在報上公開聲明，不登與抗戰無關的文字，登載出來的不外是抗戰八股，題材總是這麼一套，到末了拖上一句『向着抗戰建國途上邁進』以及『最後勝利是我們的』之類。在重慶不但報紙貴，排工亦每千字六元至十元，印工每令十六元至廿元，在這種物價之下，文化怎會興得起呢？銷路頂好的大公報，祗日銷一萬餘份，時事新報僅銷八百份左右，好在孔祥熙有錢，再貼本也不在乎。

講到幾位文化人，抗戰前的七君子，現在是無聲無息了。在安徽做了財政廳長退下來的章乃器，到了重慶受生活程度高漲的壓迫便掮起『生產救國』的口號，致力於辦工廠，章的太太胡子嬰打扮妖妖嬈嬈，出入於權貴之門，在辦合作社，這樣，他們夫婦倆以及孩子們依然能夠過着舒適的生活，便是苦幹的陶知行，也不能不拍拍，馮玉祥的馬屁，弄一點外快用用了。沈鈞儒，史良沙，四千里等，還是做他們的律師生意，有時老蔣方面也利用他們作點反共文字，但是新華日報的記者有時也去訪問他們，請他們說幾句公道話，他們又要敷衍新華日報，於是又不死不活說上一陣，這種文章和思想，恐怕連他們自已也莫明其妙。

夫婦

李泰周　41

我又懷着矛盾的心情抽起鴉片來。在當時，要算我寫信給你的時候最痛苦。我不忍得使你遠在千里以外，知道我在邁上死途，但我也不忍得欺騙一個唯一愛我的人。終於忍着莫大的痛苦，向你說謊了。

鏡如！我的謊說得多麼美麗。而我的實在情形却正和那信上所說的相反。你知道我的身體已是那樣軟弱，工作加在我的身上也就更多起來。因之煙抽得苦是更不消說了。

你沒有親眼看見我如何墜落，有的時候竟至沒有飯吃，穿的衣服也破碎得不像樣子。在人的眼裡，我是那麼卑賤，可惡，於是侮辱，笑罵像雨點般的從各方投到我的身上來了一個被鴉片毒害的光身漢子，怎麼得禁受得住啊。我，一個受過教育的人，自尊心一點也沒有了。本來那樣一個卑污的人，誰能知道他還有一顆尙在跳動的心呢？

終於我又由於體格過度的軟弱被免了職。在人世上的一切，都棄絕了我，與其讓凍餓逼迫一點一點的走上死道，到不如讓自己消滅了自己吧！在什麼力量能使我繼續下去呢？

我什麼也不怨恨。我的死便是我的解脫。人們的卑視，汙辱以至我本身所受的凍餒，都是應該的。我沒有恨，也沒有敵。致我於死的是我自己。雖然有人要說是毒物的逼害，但是我若根本不和它接近，我又怎能在不應該死去的時候死去呢？

日暮

萍人

韋異人拿出她的與世無爭與人無忤的哲學來，發揮着她的大道理，來解勸失意的石磊，石磊對於這些話眞是對症的良藥，她用感激的眼光看着韋異人『異人姐，我太感激你，你的話太對啦！我現在覺悟了！我們是爲求學問而讀書，不是爲戀愛而讀書，讀書是我們的使命，我以前實在太錯誤，我覺得那是往墮落的途徑走呢！她戰抖着聲音說她的眼睛有點濕潤她不能再往下說了韋女士握着石磊的手帶着欣愉的笑容向石磊說，『這是你的衷心話，你以後照這樣作下去吧！絕對不會再生病的』(未完)

衛護嬌兒歡壯的妙品

胃腸健全消化徹底 精神纔能活潑…… 幼兒常服仁丹 實爲育養的要件

仁丹 是成人的懷中藥 是兒童的護身符

仁丹

專治小兒氣卵 延春補天膏

專貼 小兒氣卵大人疝氣 偏墜腫疼 小腸串氣

●定價 特大張 八九 大張 四九 小張 二九 外埠函購 每張加郵費二角 請由郵局掛號匯款

●用法 用法簡便詳載說明書 獨家經營並無代理

奉天市小西城門 南雷車道路西 明遠堂藥房 發行

治癒腎病腦筋衰弱

敝人徐德祿現年二十五歲在未結婚時身體素弱自十九歲結婚以後更形弱亦極腦筋衰弱腎虧盜汗且又滑精面黃肌瘦體瘦如柴飲食無味腰腿痠痛終夜失眠偶有一睡惡夢相纏眞是痛苦不可言狀屢經醫藥均無效日坐愁城無路可求幸經友人介紹普濟診療所家藏秘方腎腦補丸購服四盒後遂漸體質日強二日滑精亦愈竟此沉疴一生失望豈知普濟診療所有家藏祖方腎腦補丸竟有再補一天之力將我久醫不效之病一掃除根感該所救我生之恩無以酬報僅將敝病之情略述一二同病者早除痛苦之近患者照啓登報端略表謝意並爲介紹 患同病者諸君請購一試即知敝言之不謬也 腎腦補丸每盒六拾丸國幣六圓外埠函購得另加郵費二角 普濟診療所在奉天市小東關小什字街南壹道路東門面三間 便是 感謝人 奉天市裕發合商店經理 徐德祿謹啓

介紹星命大家李松濤先生

松濤精術理 八字定終身 本市迷途者 博占復通令 吾余逃問事 淸往一問津 六爻知來意 批斷驗如神

介紹 治安部大臣于琛澂

現寓頭道滿大和通二四三號番地瀋陽旅館

强精補腎丸

此藥專治男子老少腎經不固夢遺滑精房勞過度精血枯耗腎虧腎寒子宮寒腰膝背痛惡夢失眠形容枯瘦常出盜汗潮濕腎虛咳嗽動作無力心跳氣喘思慮過度精神不足神經衰弱腎虛淋濁久濁不止五勞七傷諸虛百損陽萎不舉腦力善忘房事早洩不生性趣少年體弱精枯精之不能種子老年精衰種子艱難請服此藥二打後精足體壯強能種子決不食言以上各病無論新舊一服此藥立竿見影一袋奏效多服全愈恢復健康此藥功能保腎安神補血生精扶陽固本房事快美強壯身體大補元氣不寒不熱四季咸宜轉弱爲强奇效妙藥定價一袋一元半打五元五角一打拾元大袋貳元半打拾貳元一打拾一元各埠藥房均有代售如直接本號函購樂款先匯如買半打以上者不加郵資郵票代價或代金引換均不郵寄

總發賣 奉天城大西門外 九州大藥房

魔術授人

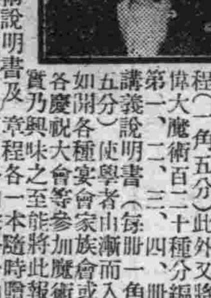

啓者敝社爲使初學者明確本社之組織及入社手續且爲優待起見編有魔術說明書(三角五分)章程(一角五分)此外又將偉大魔術百二十種分編第一、二、三、四冊講義(每冊一角五分)使學者由淺而入講義說明書如開各種宴會家族會或各慶祝大會等能將此魔術實乃興味之至參加報贈章程各一本隨時一角(但外加送料一元二角閱)三十種價一元二冊講義當贈第二冊說明 剪寄付款五角當寄魔術說明書及送講義說明書一本(購者任擇一冊)否則遺失不負責任第一冊講義畢既能登台表演如剪此報購買講義書一本

奉天市惠工街一段一二八 世界幻術函授學院 化一魔術研究社長 周化一

奉天振替六一四〇號 瀋陽郵政局私書函二號

雀斑

人造乳

欲理解統制政策的拉館們 請速購

滿洲帝國 最近修正 統制法令彙編 (滿文版)

全書七百餘頁洋裝二大巨冊外裝美雅紙盒

定價國幣五元 優待期內 減售特價四圓

過期仍售定價五元 外埠函購加郵力二角(同行利益從優) 出書不多購者從速

奉天東亞書店發行所 大西關五斗居南胡同一二五號

代售處全滿各大書局 (振替奉天六二九○番)

根治淋症藥到病除 神効卓越獨樹一幟

强利比兒片

淋症纏身萬事落伍 期此靈藥立脫愁城

東亞建設、百政刷新、擔淋工作、刻不容緩、諸君萬一不愼、染患淋症、始而發熱腫脹、繼而排膿叫苦、抓耳撓腮、坐臥不寧倘不及早治療、後患不堪設想、勿遲疑、速服本品保君立癒、恢復原狀！

◉內服三天 ◉破涕成笑

本品係由極緻密精純的雙連氨苯磺醯胺製劑更配合有力的化學劑、精煉而成的猛力治淋奇藥根據二藥相乘作用發揮高度的殺菌効能、對於淋菌、連鎖狀、葡萄狀球菌等、能徹底殲滅、輕症一二日、重症三五天、依法服藥之下、止疼、消腫、膿汁斷絕尿液澄清短期治癒、永不再發、各大醫家、正在熱烈採用患者諸君請速試服！

主治 急慢性淋症、副睾丸炎、丹毒扁桃腺炎、中耳炎、齒槽膿漏面疔、以及淋菌性攝護腺炎淋菌性新久婦人病等皆有奇効

各大藥房皆有出售

竹村製藥廠出品 大阪市東區南久太郎町

大同報
發行者 康德新聞社 新京特別市中央通四三
康德新聞社營業所 新京特別市東六馬路三二
報費 一個月一元 六個月五元五角
廣告價 一行三元
電話 總務局 編輯局 營業局
振替口座新京一七〇

省長會議開幕

邁進決戰體制 協力完遂大東亞戰爭

第一日午前

建國垂十年矣、於此建國十周之佳年、正大東亞聖戰方興未艾、光復亞洲之秋、當此世界情勢因建樹共榮圈而轉換之期、政府爲明確大東亞戰爭上担負重任之我國地位、確立東亞共榮圈、商榷對日物產增送問題、並乘此建國十年、力謀振興產業、擴張勞務、提高文化、自多方面協力聖戰以盡我共榮圈北方重鎮滿洲國應盡之使命起見、所召開之康德八年度第一次全國省長會議、已於五日晨九時、在張國務總理武部長官以次政府大員、全國十九省長、一特別市長參加之下、隆重開幕於國務院大講堂矣、先是八時五十分許、武部長官、各部大臣、全奉天省長等十九省省長、金新京特別市長、已然齊集會場入座、有頃、張國務總理蒞臨、一時全體起立、點首爲禮致敬、即就席、九時宣告開會、一同起立互相敬禮、首由張國務總理捧讀時局詔書、其次默禱、略表弔慰護國英靈之意、繼則張國務總理致訓辭（載另欄）詞畢開幕禮成、九時三十分、張總理率領十九省省長一特別市長、自國務院出發晉宮、九時五十分、參拜建國神廟、然後覲見
皇帝陛下、恭奏省情、並蒙
皇帝陛下賜宴於嘉樂殿、張總理以次各省長、誠惶誠恐、恭謝退下、逕返國務院、下午二時再開、首由武部長官訓示云

第三次炸達爾文

【里斯本五日電】日航空部隊、四日午後作第三次之轟炸達爾文、但其詳細尚未判明、今據堪培拉方面之情報傳稱、日空軍今次轟炸目標、即爲達爾文之空軍施設、而市內軍事施設、亦蒙莫大損害云

全國省長會議（在國務院講堂）

勵行戰時國策

全國省長會議席上 張國務總理訓示

康德九年度全國省長會議、第一日（五日）午前張國務總理大臣訓示如左

今當大東亞戰爭、於赫赫戰果之中而進展之際、開此全國省長會議、本職乘機、得與諸位略爲談述、實深快慰

親邦大日本帝國皇軍、其攻下新嘉坡也使擧世爲之震驚、美英因而氣餒、此誠爲新亞洲之表示、全世界之轉機、其可慶幸爲何如者、蓋當戰爭初發、美英主力艦隊、即被殴滅、由是歷十八日而降香港、歷二十六日而取馬尼拉、歷七十日而下新嘉坡其多年侵略東亞之主要基地、竟於短促時間、歸皇軍掌握其他戰略上據點、如波羅洲、西里伯斯、新不列顚、的摩爾、均相繼被我方占領、荷印艦隊、亦竟被燬滅、於是皇軍、已得控制太平印度兩洋、遮斷美英交通、使緬甸、爪哇、澳洲、印度、蔣介石等、無不陷於孤立無援勢如風前之燭、至是不但美英之一部罪惡史業已告終、而我東亞新秩序之建設、已入於突飛猛進、愈益明朗之途矣、計開戰以來、時僅八旬、而其戰果竟赫赫若是、則大東亞戰爭力之偉大、眞人類有史以來所未有也、凡此偉大戰力之成、無不濫原於
天皇陛下之御稜威、御聖德、有以感激其臣民者至深也、故以皇軍言之、則精神團結、萬衆一心、擧凡一將一兵莫不赴湯蹈火忠勇直前、毫不顧惜身命是以大軍所加、如摧枯朽迅奏膚功、以定東亞新秩序建設之基礎、實令人感謝於不已也、以槍後國民言之、莫不國而忘家、公而忘私順應戰時體制人人出於至誠、以克盡奉公之實、以視美國迄今猶爲勞動爭議其相去何止逕庭、其戰線槍後之可敬若是、則其總力戰之戰力雄偉、益以深不可測之日本實力無與比倫、蓋可知矣、日本之爲國也若是而我滿洲國則獲生死與共之榮、我
皇帝陛下與
日本天皇陛下、精神如一體、我國民於悚惶奉戴之下、實無任幸福感激之忱矣、顧大東亞戰爭、所以解放東亞民族、建設新秩序、以求共存共榮也、然環觀世界大勢、距戰爭目的之完遂、前途尙屬遼遠、其間種種之困苦缺乏當可豫料、故吾人於此、必須有處長期戰之覺悟、必須有其準備、更須知日滿之關係、生死與共、義不可分、原爲
詔書所明諭、亦實離日不能獨存、是故援助親邦之戰、即屬所以報國、蓋國者、吾人民、吾子孫世世所託命也、國之興衰存亡即吾人民吾子孫之興衰存亡也、此其理、徵諸世界戰以來之實例、確無可疑矣、故當捨私報國、抱定必勝之信念、堅信滿洲國及其國民、必爲世界第一幸福者、如此不悚不懦、艱苦卓絕只知有公、不知有私、挺身作原則、以向聖戰之目標、職域奉公、出以至誠、以仰副
詔旨、有厚望焉

我滿洲建國、已十周年國基愈固、國力亦益充實、凡此種種、無不唯
親邦大日本帝國之力是賴蓋當建國之初、我國不過一未進化非近代的國家耳乃今者治安確立、財政自足、文化日益進、交通極發達、而尤以產業開發之猛進、遂成農礦產原料之供給資源地、在東亞共榮圈內、其地位之重要性、不惜以軍力資金人材技術以及其他方法、有以竭力育成所致、今當建國十周年之日、飲水思源、實不禁誠敬感謝之至、時以本職拜奉
特命近日東渡謹對親邦謝恩致敬、二月一日欽奉我
皇帝陛下渙發、建國十周年詔書、以有司衆庶奉公不懈、既蒙溫語褒嘉、復詔宜益、砥其所心、勵其所志、獻身大東亞聖戰奉翼
親邦之天業、以盡報本之至誠奉戴之下、無任受恩感激、敢不悚惶奮職、以仰冀副
帝旨於萬一、我
皇帝陛下、又軫念建國功勞者、及一般貧窮者之子弟教育以及賑恤救災社會事業之育成、於是而有二月六日（萬壽節）恩賜財團普仁資金之頒賜、更蒙垂憐囹圄、酌予自新之路於是而有本年建國佳節、恩赦詔書之渙發煌煌詔令、仰見切於勘定東亞保愛國民之至意、已仰體茲旨將建國當時出境者佈告召歸矣、凡我有司衆庶能不感激思奮、以宏濟於艱難乎

根據以上所述各種情形、及屢次聲明、與會議所表示、我滿洲國在此大東亞戰爭、所應負之責任、要爲左列二項

1、北邊之鎮護

蓋南進在乎北守、必使民心安定、國民總力之體制、愈益完善、堅如鐵壁、確保北邊絕對的鞏固、使南方聖戰、無後顧之憂是爲至要

2、對日農產物及經濟上之寄與

勝敗決定於食糧、在前次世界戰、即已證實、然我國爲農產豐富之地只要農產物多產多蒐、絕不虞其不足、其地下資源、所藏富饒、必當總動員以開發之、此兩種生產、最爲重要、必竭力振興、俾得自給自足、並可多量供給親邦以上所示二項、爲中央最緊要之施策、務須忠實施行、尤應發揮最大之努力積極實行以期收得實效、是所至要

此外綱紀如不肅正、則必大損行政效率、當此時局尤關重要、故綜核名實、信賞必罰、爲整飭官常之要道、應抱定有犯必罰主義、不可姑息袒護、抑猶有進者、滿系之與日系官吏共事、滿系官吏、往往有不獲作、不敢作、或其他類此之語須知究極論之此不但爲消極者之口實、更足表其人爲無能、必須打破此種陋習、挺身奉公則歷時稍久、人才方可日有起色、漸趨於精銳之一途、此亦當今之急務也、再者戰爭變爲長期、即思想謀略戰與深刻經濟戰之時也、人每易爲謀略所動故與人接觸、亟應自愼嚴防、更宜講求杜塞思想謀略之敵源、至於經濟、必須有國力民力一致之覺悟必須順應戰時體制、人人履行公益優先之義務、若必私而忘公、一唯自利是圖、殊屬違反戰時國策、亟應設法教化國民、涵養國家觀念是亦方今之要圖總之戰時國策、在所必行義無遲回、而省長與市旗長、適當其衝、義無旁貸惟盼諸位挺身垂範整躬率屬、以努力於指導省民並激之勵之、俾得官民一心通省一志、向道義世界建設之途上、勇往直前、共同邁進、實所切盼之至

完全佔領強巴 西里伯島

更掃蕩新郭瓦丹波殘敵

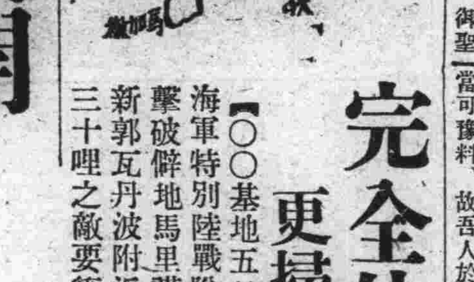

【〇〇基地五日電】曩者占領西里伯島馬加撒爾之日本海軍特別陸戰隊繼續討伐僻地之殘敵中、二月二十三日擊破僻地馬里諾新加奔汞各地之殘敵、二十四日更掃蕩新郭瓦丹波附近之殘敵、三月一日完全占領馬羅斯東方三十哩之敵要衝強巴云

日蘇關係新展開

將再確立廣汎原則

蘇報期待 新日大使

【庫比西夫五日電】佐藤新駐蘇大使、任命以後、三日蘇聯報紙、特載其事、並簡報該大使之略歷、要謂曾於昭和十二年林內閣時代任外相、昭和十五年任經濟使節團長、赴意大利云云、消息登出後、與駐蘇外國方面、以甚大之衝動、但蘇聯當局、未公表何等見解、而守愼重態度、惟日蘇兩國現在之關係、將繼續下去不改歟、實爲一般所注目之事、佐藤大使及以次人員接任後、大使館陣容必爲之更新強化、此爲一般所肯定者、佐藤大使到任後、日蘇關係將劃一新時代、攪害日蘇情感之第三國策謀、爲之一掃而光、日蘇關係、將得以廣範圍之原則的再確立者、殊堪期待、又

一、日本一方忙於大東亞戰爭、一方對蘇關係、此際認爲特別重要

一、日蘇關係、不可謂決無改善之機會

上開二項、爲一般所指摘者又所注意者云

安南全面協力日本

芳澤大使抵福岡談

【福岡四日電】安南特派大使芳澤謙吉氏、爲報告現地情況及磋商事務起見乃行東上、四日午後飛抵東京羽田飛行場、談述安南之現狀及將來如次、自大東亞戰勃發後、該地之情勢、大起變化、故余乃行東上報告事務日越關係、自締結經濟協定及現地軍事協定以來、已呈全面協力態勢目下更進行交涉新經濟協定中、此外尙有二三點、需要交涉、故正謀解決中、豫想其結果必甚良好也

關於通貨問題、凡日本購買安南物資以及投資皆用安南通貨當之、而安南資源之調查、現已大半終了矣

越人自大東亞戰勃發以來、目睹日軍之赫赫戰果均非常驚異感激不置云

時局益趨重大 當更加奮勉努力

武部總務長官訓示 （上）

康德九年度於全國省長會議席上武部總務長官特致訓詞如左

茲當開催康德九年度省長新京特別市長會議、與各位相聚一堂、聊述所懷、實所欣幸者也

皇帝陛下於三月一日建國十周年紀念日、渙發詔書宣明 我國倚賴親邦 大日本帝國之眞義、且又對國民訓諭、宜益砥其所心勵其所志、獻身大東亞聖戰奉翼親邦之天業以盡報本之至誠、努力國本之培養、振張神人合一之綱紀、以奉答建國之明命

帝旨深遠、奉戴之下、誠不勝惶恐感激之至、全國國民宜深體 帝旨、滅私奉公、盡其職責、以報 帝恩於萬一、該日又渙發恩赦詔書 仁慈惠及囹圄 帝恩之鴻大無邊惟有感激而已、又當二月六日萬壽吉辰、下賜內帑金、以爲育英事業並賑恤救濟及其他社會事業之資、政府奉體 帝旨、經愼重審議結果、設立恩賜財團普仁資金、以使普天萬民、均霑 仁慈 帝恩之惠澤、望各位克體 帝旨使其實施毫無遺憾是所切盼

自去年十二月八日、大日本帝國對美英兩國宣戰以來、於茲八十餘日、其間皇軍神速勇敢之奮鬪、與其赫赫之戰果、令全世驚異、使天下情勢爲之一變、尤因二月十五日、新嘉坡之陷落、美英侵略東亞之據點、殆全覆滅、而東亞竟爲東亞人之東亞、曙光煥然、勇躍另開生面、誠不勝感激者也如是赫赫戰果、乃上承
天皇陛下之御稜威、及承御稜威下勇戰奮鬪之皇軍將士之武勳所賜、吾等惟有讚仰
天皇陛下之御稜威、併對日本陸海軍偉大之武勳、由衷心表示感激而已

我國自建國以來、於茲十載、以道義爲本之國防國家之建設、着着進展、如民族協和、治安確保、民生安定、教育向上、產業經濟之發達、交通通信之整備財政之健全化等、凡有部門、國礎益固、國力愈充實堪同慶、此固上賴
皇帝陛下之聖德、下得官民一體、克服千艱萬難之結果、然而若無親邦絕大之援助協力、決不能有今日也

我國與大日本帝國、於一德一心之關係下、國交益愈鞏固、進退相共、始終協助大日本之國策以至今日、由中國事變以來尤其當此次大東亞戰爭之際我國普與皇軍協力鎭護北邊又爲兵站基地予以貢獻此王爲報酬親邦恩義之途同時我國亦稍得自壯其氣、然隨東亞新秩序建設之進展、我國於東亞共榮圈內所占之地位與所負擔之使命益加重要若思念至此、我等當自覺吾等爲此新秩序建設先鋒之榮譽、更活潑的積極的向活動體制之確立、一意邁進爲要、

大東亞戰爭之當初、既覆滅敵軍主力戰隊、占領各地要衝、今敵軍於東亞之作戰根據地殆全部壞滅實有所向無敵之情況、然而由此聖戰目的、東亞共榮圈之確立、道義的世界新秩序建設之大理想而論今尙未出前哨戰、須覺悟前途尙有許多困難、故現在須堅持處長期戰之覺悟與施策爲要、若戰爭延至長期、只以武力戰難圖解決、必存深刻之經濟戰與思想戰、對此須速布、鐵壁堅陣、研究必勝方策

於大東亞戰爭下、關於我國之使命、及國民之覺悟已炳乎明於昨年十二月八日
皇帝陛下所頒賜之關於時局之詔書內、尤其地方官對此之職責、於昨年臨時召集之省長會議時、已經明示、又於午前國務總理大臣閣下訓詞亦有所指示本年度政府之施政方針亦全本此大綱、茲特就其重要者略述所懷

第一 關於時局下之產業經濟政策

產業開發第二次五年計畫及開拓第二次五年計畫、由本年將更加力實行、以期貢獻於大東亞聖戰、及我國國防國家體制之確立、故關於產業經濟政策、將更行整備強化戰時體制、活用自給資源、強化與大陸諸地域之經濟連繫以期大陸之自給自足、同時考慮我國國防上之特殊地位將我國經濟諸施策之目標、集中於日本戰時所需之緊急物資之補充、以期迅速克服戰時之非常時局、即首對農產物之積極的增產蒐貨集期其萬全、併更行強化國內之配給統制、以期對親邦之輸出增大而完遂於東亞共榮圈內所負之食糧基地之責任、

關於農產物之增產蒐貨既爲重要國策之一多年歷經官民一致繼續努力然而、鑑及時局、其重要性、益愈增加、政府對農村集聚所有之指導力、以期以農民之自興精神爲基礎之農村振興特對農產之增產爲其中心目標之一、就中對油料農產物之增產尤爲期待、望各位充分認識現下之情勢、徵諸已往之經驗更加一層之創意與研究、再盡一番熱誠、以求其實績向上是盼

關於開拓政策有鑑及其重要性、雖於大東亞戰爭之遂行途上、然對其既定方針、毫無變更、將更積極的實施以使於未耕地之開發、農產物之增產上有所貢獻、望對其健全的育成發展格外努力

其次關於鐵煤等地下資源之開發、以國內之重要產業之生產增加、對日供給增大爲目標、擬對其增產一意努力、併對不急事業加以抑制、對國內消費斷行規制之強化

關於生活必需物資料已根據昨年所指示之地方產業自力振興要綱、於地方已俱在研究計畫中因時局關係、其自給率更有向上之必要、故切盼再盡一層之努力、對生活必需物資之配給統制亦更加強化以便減少對日期待之物資

國民貯蓄運動從來既爲重要國策之一見諸實行然本年因種種情勢更有竭誠努力之必要、當此時、中央地方須一致協力、以此爲最重要之經濟工作之一、對國民貯蓄運動、就中對滿系方面貯蓄促進、特別努力是盼

鑑及時局之推移、於配給、消費及價格方面之統制今後不得不更行强化、然此問題今後以應付民度並經濟情況、以期效率的統制爲目標、而對從來之經濟統制方式、想更加一番研究、以期綜合經濟力之發揮

關於交通運輸、根據國防上之要請、而完遂諸施設、固不待言、鑑及最近於生產配給部面輸送力之重要性、特別增大故而圖鐵道、道路、水運之增强、同時、依人與施設之總動員、以期於運輸之效率的運營上萬無遺憾之意圖也

奉天大南街三段五六號揚家老藥舖批發以下各藥

靈丹嬰兒寶 天真妙齡機 靈丹女中寶

羊癇瘋癲斑病 水臟 氣胖 血腫 單腹 脹症

腫脹雙消散 肺病靈藥 尅毒清血素

花柳梅毒下淋 白濁尿道疼痛 橫玄梅毒下疳 魚口便毒 疹天泡 入骨弁天骨節

作痛咽喉音啞 一切毒瘡血熱 有菌斯能殺菌 尅毒皆除內服 清血每袋二元

歡迎代理外埠函購 不加寄費

自動車車掌募集

一、資格 有優級學校卒業程度以上之學力、身體健全至滿十五歲以上滿十九歲以下

二、提出書類 履歷書像片三細身體檢查證明

三、截止 三月九日

四、受理箇所 本社人事係

新京特別市豐樂胡同一〇一

新京交通株式會社 人事係

尋人

啓者鄙第四子繁讓現年二十二歲在新京和田靴店學藝在康德六年舊正月九日出走至今數年杳無音信此人高五尺多胖形 如有知之通信因而尋得者酬謝金五十圓有送繁讓至家者酬謝金壹百圓決不失言特此

通訊處登平縣詹家屯村孫家屯 孟慶祥啓

昭明撮影社

特聘優秀撮影師、有精巧的藝術、出品又迅速又美觀設備的機室又寬潤又雅緻、歡迎臨試能使主顧滿意＝服務主顧的宗旨

◎晝夜撮影◎冲洗膠片◎

◎結婚團體◎宴會典禮◎

新京市日本橋通五九（南廣場）

子評大家 趙英洲

寓東三馬路九州旅館二九號 談命二元 爻卦一元 午前十時至五時止

聲明悔過感謝文

啓者因已故姊夫王霄相交多年不分彼此至王明堯生前與王君致生訛頻之野心所以顧預糾纏經年累月嗣蒙黑河一院以法指示對於王明堯遺產氏無承受之權聽命之下一時情急又行惡言結嫁禍於人有屢向王翼霄家無理取鬧致遭人灌保障法現經明人解說始悟前非無可挽回特此登報聲明前錯今曉感謝而洗前愆並請原恕

黑河李氏啓

失戳聲明

啓者敝人李秉恕於康德九年一月二十日赴海龍縣辦事一時不慎將化學方鑑（李秉恕印）遺失擬即作廢發如生一切款項等情事一概無效恐未週知特此登報聲明

聲明人西安縣甲河村下灣甲 李秉恕啓

求職捷徑 電療師養成

短期卒業通信教授無試驗開業

男女兼收廿歲以上者

詳章函索即寄付郵票六分郵至新京中央郵局私書函箱九十四號

東京電氣療法研究所中込所

★…要知貧賤禍福、當訪今世巨擘相士…★

觀天鑑

寓新京新民戲院街路南長安公寓四號

聲明遺失滙票作廢

啓者有藤田貫一月廿一日由滿洲中央銀行北安支行與敝號滙至黑河支行一照付滙款支票一張號碼爲四三八號計金額五千元因一時不慎將票丟失除在銀行聲明掛失外嗣後落於何人之手概作無效

黑河裕慶合

開通助產學院招生

插班生新生函索詳章即寄

通信教授新式簿記

今値本會創辦之第十二年故決行增刊數千學員渴望之

—白話商業簿記—

現已付刊約本月末出版此後入會函授生均有免費享受之權利報名詳章函索時可附郵票四分寄新京市中央郵政局內設私書函箱第八四號駐京大連銀行簿記講習會收即寄 但回信地址須詳細寫明

滿洲 [illegible]商工貿易株式會社

新京日本橋通七三號 電話③五二六九番

每月亘一週間舉行 厚生淸潔運動
已通令各市縣積極籌備

爲期建國十周年內國民厚生運動之盛大展開、民生部厚生司定將首先實踐厚生淸潔運動、以謀革除從來一般國民毫不關心淸潔衞生之陋習、而注意身體衣服之淸潔、整頓、並涵養對公共施設之愛護心使我國民生活文化向上、決由本月詔書奉戴日後一日起全國各省市縣旗一致展開厚生淸潔運動、於本月四日午後一時半已在協和會中央本部會議室、以民生部厚生司、和協和會中央本部指導部爲主體舉開準備會議、在京關係機關團體代表亦均出席參加經愼審研討結果、已確定實踐要領、將由民生部通知各省市縣旗公署及街村公所由協和會通知各省市縣本部遵照勵行、以國民鄰保組織、國防婦人會、學生、負實踐指導一般國民、規定每月九日至十五日爲厚生週間、民生部即將印製運動解說、及種種標語向一般國民宣傳、玆記其重要實踐要領於左

一、保持身體衣服之淸潔
二、每日勵行屋內外及大門外附近道路之淸掃或除草工作
三、不許把汚水汚物放於指定場所以外
四、在道上或公園等公共施設場所不許放棄紙片及其他諸物
五、在市街道上或集會場所不許用手擤鼻涕或吐痰
六、便所施設以外不許隨地便溺
七、市街上畜糞之掃除

當局談話

對於國民厚生淸潔運動之展開由厚生司長與協和會王指導部長對全國發表談話如左

我國國民之陋習、固有多種、但不關心淸潔衞生爲最大的缺點、所以今次厚生運動首先展開淸潔運動、淸潔衞生之事爲一般所週知、但多不勵行、今後厚生淸潔運動展開最望一致努力實踐不可當作空言要遵守官方指導、官民一體的徹底實踐爲要云云

迎親邦陸軍紀念日 準備盛大慶祝

三月十日爲親邦日本第三十七次陸軍紀念日、亦即日俄戰爭史上、親邦陸軍獲有赫赫武功最光輝之紀念日、今當大東亞戰爭下、我全國民、於徹底完成聖戰之餘、更爲表示日滿親善關係、於陸軍紀念日良辰、全國各地皆展開極隆重之紀念行事、玆首都方面、特準備舉辦之紀念行事、擬先於八日對神社、戰跡紀念碑、忠靈廟、等實施淸掃、至十日紀念當日、除各戶懸掛國旗外、並於當日九時、舉行陸軍紀念日奉祝祭、十二時、在同地舉行皇軍戰歿慰靈祭、並在太子堂舉行追悼法會、又於該十二時、以鳴汽笛爲號、全市民對戰歿英靈默禱、午後一時、國婦、協和會、女子青年團等慰問陸軍病院、同午後三時於寬城子俄系戰歿墳墓、舉行奉祝之夕、日系在厚生會館、滿系在協和會館云

漫畫說明 破車疲馬般的所謂聯合軍

當晩于治安部大臣 將向全國講演放送

奠定大東亞共榮圈基礎之日俄戰役、轉瞬已三十七年、建國佳節後、三月十日、又逢迎盟邦日軍第三十七回陸軍記念日、當玆大東亞聖戰方酣、尤其適値我滿洲建國十周年、該記念日意義、更加深遠、當局基於日滿不可分、本國民精神如一體之行地、特由治安部大臣、以軍國民領導者立場、對於興亞先驅者、爲表示感激的敬意、並使國民認識無敵皇軍之偉力起見、特於十日之記念日、當晩自七時起歷廿分間、由新京放送局向全國廣播、俾資使全體國民、對歷史的陸軍紀念日、更深切的認識云

平島新顧問抵京

【大連電】今次就任駐在新京滿鐵顧問之滿鐵理事平島敏夫氏四日晨抵連五日乘亞細亞列車正式赴任

牡丹江街村區長 一行來國都見學

迎建國十週年、牡丹江省拔特選管下優良街村區長來南滿各大都市見學各般文化施設、該一行十五名、由牡丹江省總務科高等官試補趙世昌並弘報股小泉須賀士率領、於三月四日來京並于午前十時至市署行政科、晤科長及徐事務官、當由徐事務官熱誠接待下、將市政要略簡捷說明後全體遂分別赴市內見學、因時間不多、乃于四日夜即搭車南下云

書籍及雜誌商 組合近將成立

滿洲書籍雜誌商組合、定於十日午後二時、在國都豐樂路國都飯店舉行結成式、於是國內滿日系書籍業者、打成一片、爲滿洲出版文化、將更努力從事云

工藝家協會開 宣傳畫展

滿洲工藝家協會、爲謀必勝信念之徹底、定自本月六日起、在三中井百貨店

漢藥統制組合 開設立協議會

民生部鑑於漢藥資源乃國民保健上至急之需要、爲謀開發漢藥資源以育成集貨、配給並輸出等統制機關、而決定設滿洲漢藥統制組合玆者五日午前十時於民生部會議、舉行關於該會設立之協議會民生部大平技監、植村保健司長經濟、興農兩部關係官、主要業者三十餘名、咸皆出席參加、加以種種協議擬定以中央會、爲蒐集配給之輸出業者、統制團體而由民生、興農經濟各部及關東局兵同監督下、從事漢藥資源開發保護育成配給等輸出入之統制、又因於四月設立之中央會、而現在滿洲漢藥輸出統制組合、滿洲漢藥輸入統制組合將隨之解散、而合併於該中央會云

日軍宣撫班受國境部落民歡迎

討論恩赦事務 京高檢廳招開會議

聖恩宏大無際、澤及囹圄、於三月一日建國十周年佳辰、全國民於恐懼感激中、奉戴恩赦大詔、而沐浴恩典者、實達六萬之多、是以於大詔渙發後全國六高等檢察廳、皆緊急招開會議、今新京高等檢察廳、定於六日午前九時半、假中央法衙、招集管轄代表於一堂、舉開恩赦事務會議、協議關於恩赦之一切事務云

大澤中銀副理事 偕員視察張家口

【張家口電】滿洲中央銀行副總裁大澤太郎氏、爲觀察蒙疆經濟情況、偕富田爲替貿易第二科長於三日夕來張、四日午前歷訪軍、興亞院、駐蒙滿洲帝國代表部等機關、更赴陸軍病院慰問負傷勇士、午後於蒙銀會見當地金融首腦者舉行懇談、然後會見在張記者團發表談話如次
久欲一觀蒙疆情形、此次始得暇視察而來、此外無別的目的、蒙疆與滿洲、由種種觀點考察關係非常密切、尤於蒙銀前身察南銀行創立時中銀會派人援蒙疆金融之確立、故僅金融一端因緣即非淺鮮云

國防恤兵獻金

「關東軍恤兵部」（國防獻金）△八七圓五〇錢＝遞信省派遣員關東軍司令部付軍屬一七三名△二三四圓六六錢＝國婦雙遼縣支部△一、三〇八圓三二錢＝國婦林口縣支部△二〇圓＝吉林第二軍管區司令部軍需所丹羽實△一、一〇五五圓九〇錢＝協和會拜泉縣本部扱三件△五〇圓＝敎化憲兵隊辦一件△三二四圓六一錢＝舒蘭縣警務科辦八件△一〇圓＝公主嶺憲兵隊辦一件△三、五〇〇圓＝鐵嶺憲兵隊辦六件△一、四六三圓四四錢＝同五件△八三二圓七三錢＝同四件△二、一四一圓＝同九件△一、四六〇圓八八錢＝同一四件△五三八圓二五錢＝同一三件△五〇圓＝專修大學同窓會新京支部△六六圓五〇錢＝錦州監獄朝陽分監四人李國臣外三〇名△一五圓＝協和會扶餘縣本部一件△六九圓＝公主嶺憲兵隊辦五件△五四七圓七九錢＝孫吳憲兵隊辦五件△七〇二圓四八錢＝敎化憲兵隊辦一四件△八二七圓九四錢＝同二件（恤兵獻金）△八、四六六圓一九錢＝通化憲兵隊扱三三八件

「海軍武官府」（國防獻金）△一〇、〇〇〇圓＝新京高砂町馬庭長一△一五圓八〇錢＝安東省協和會毛甸子分會△二二圓一二錢＝同鐵路子分會△四六圓四五錢＝同青山分會△二二圓一二錢＝同大川頭分會△九八圓二八錢＝同下露河分會△七一圓一〇錢＝同大平哨分會△五五圓六二錢＝同步達遠分會△四二圓六三錢＝同泡子沿分會△一九圓一二錢＝同楊子川分會△三三圓五〇錢＝同虎山分會△三七圓九二錢＝同八河川分會△二九圓四〇錢＝同雙山子分會△二五圓三八錢＝同牛毛塢分會△四一圓五〇錢＝同車轂輪泡分會△六五圓二〇錢＝同永甸分會△六五圓二〇錢＝同長甸分會△四七圓四〇錢＝同古樓子分會△六三圓二〇錢＝同紅石砬子分會△四五圓五〇錢＝同石湖溝分會△四四七五錢＝安東省寬甸縣國民高等學校△三圓六七錢＝同下露河村協和國民學校△六圓六四錢＝同佛敎通聯合會

贈開拓地慰問書籍 全國可達二千萬册

以滿洲圖書館協會爲中心、於關係各機關協力下、由去年末起於全國展開之開拓地圖書寄贈運動、截至一月末、第一次申報已截止、刻於關係各機關積極整理中、整理完竣之部分陸續由滿拓各地方事務所向各開拓地發送、據三日係員寄至協會之報告稱、寄贈書以撫順之一萬九十册爲最多、各地總計突破十萬册、又國都方面僅由學校醵集者業達一萬册、此外加圖書會社、滿拓、開拓總局、滿日文化協會等所寄贈者合計達二萬册以上、按現在熱烈醵集之情形推之、與未報告之部分合計全滿可突破廿萬册以上、係員等感激殊深云

赴羅津承德者 必須實行種痘

天道往來、歲序紛廻、時値初春、爲萬物甦生、百病流行之始、於是近日羅津、承德兩地一帶方面、又有傳染病之流行、故新京國際觀光局、惟恐病勢蔓延各地、特於本月起、一律行往該兩地之旅客、一律預先實施種痘、始售予該兩地之車票云

興銀增資爲六千萬圓 在全國及關東州公募

滿洲興業銀行、創立業經五載、伴隨其業務之發展今次倍增資本而爲六千萬圓、該增資股票、乃以六十萬股每股五十圓於全國及關東州公募、依時局下浮動購買力之順收及優良股票之開放公募、而資育成國內證券思想、該行之業務、最近五年內存款貸款均達五倍以上、於日本發行之滿洲興業債券爲十次計一億二千五百萬圓、國內發行之有獎儲蓄債券已實出額二千七百萬圓今爲順應我國經濟力發展之情勢、遂行增資、又該行伴隨業務之向上、漸次增高股東分配率、以第一期至第三期之五分爲始、第四期至第九期爲六分、第十期（八年下半期）而爲七分

一、募集資本額國幣三千萬圓
二、募集股份總數六十萬股
三、一股之額面國幣五十圓
四、第一回交納金額一股國幣十二圓五角
五、額面超過金額一股國幣二圓五角
六、訂購證據金一股國幣五圓
該訂購證據金以第一回交納金並額面超過金轉賬充之
七、股票種類一股券、五股券、十股券、五十股券、百股券、千股券、萬股券
八、訂購期間自康德九年三月廿日至康德九年三月卅一日、但期間內亦有截止
九、募入方法訂購超過時於滿洲興業銀行適宜決定募集
十、第一回交納期限康德九年五月廿日
十一、訂購股票辦理所滿洲國及關東州內滿洲興業銀行本支店出張所、滿洲中央銀行總分支行
十二、股票交納辦理銀行及共辦理場所、滿洲國及關東州內滿洲興業銀行本支店出張所及滿洲中央銀行總分支行

興銀理事易人

滿洲興銀高橋理事勇退後繼任者爲大連支店經理人桑尾勝雪氏、三日國務院發出如左之辭令

滿洲興業銀行理事 高橋武夫 辭職照准
桑尾勝雪 任命滿洲興業銀行理事

桑尾理事、大正七年畢業於京大法學部政治經濟學科後、即入鮮銀、會經營大阪、哈爾濱等支店、後任興銀本店之商業金融課長、次於去年三月任命爲大連支店經理人、本年五十歲云

電電放送汽車 正式開始街頭報道

電電放送自動車、自去年十月下旬赴吉林各地巡廻出動以來、頗博各地之好評、又自此次大東亞戰爭勃發後、電電當局、更行銳意致力於宣傳報道之事宜、前此曾定於二月三十一日及二十二日於市內實施運行、然以停電關係、乃行延期、玆已定於本日及明日兩天、巡行市內、廣爲宣傳無綫電之必要性幷隨時播送大東亞戰爭之新聞及唱片等、俾期徹底向國民大衆、灌輸時局之觀念云

建國十周年國都今昔觀（五）
市警及協和會連繫 周密事務兼轄農村

在康德七年一月一日、會得原來的十八區改爲十四區以後在八年的二月伴同全國隣保組織的結成、首都的下部行政機構、更覺得細密無疵了之後又鑑到要使首警的下部組織、市行政的下部組織以及協和會的下部組織有適當而劃一的聯繫結合的必要、於是市警協和會三個機關、就開始檢討如何改正適當而合乎理想的地域區分經過很長時日的研究、才有分今日爲十六區九十分會的組織出現、而且凡是宜德捷情的工作、都能由隣組通過區分會辦得異常敏捷週到、隣保組織的結成到現在才祗一年有餘、所以他收來的發展和成功眞是不可限量的

此外市裡還設有整備委員會、委員是網羅各關係官署、會社、和民間的代表所組成、以圖地方統制經濟運營的圓滑、因之更設置各種分科會、像米穀、石炭、小麥粉、宜德捷情建築資材勞務等、各就專門所管的事務謀適宜的措置和運營、這樣市裡關係統制配給的事務就更能在官民一體協議的意見中辦得圓滑美滿

以上是首都市街內的概況再就農村方面做一些概括簡略的介紹、各農村也如同市街、以往是破爛狼狽的、以次伴隨建國的同時治安和經濟漸次有了絕大的轉變、農民們就切實的享受着王道樂土的生活、國都在一日千里的躍進着對于管下的農村、也未曾遺棄不顧同樣的在市裡設區的時候、農村也設置了區事務所更改善舊時曲折遇雨成泥的土道、修成寬平的道路、尤其防疫施設、和學校以及慰安娛樂的設備、也漸漸普及、爲了農村經濟的圓滑發展由市管下以及其他管下的合作社、交易市場等許多能給農民便利的設備、都預備得齊全、在促進農村生產方面的方法更是不一而足、這些都可以隨時散包相端用不着單介的紹

以次再說到防疫的設施、在舊長春時代因爲是寒村又加上向來不注意防疫的事務、所以防疫施設、可以說是絕無僅有、及到了國都建設的期中、防疫施設才由注意而着手而擴充像如今的傳染病院、婦人病院、衞生相談所、砂眼診療所、性病預防相談所市立病院、施醫院、並許多防疫機關、都林立在市裡供給市民利用

交通在都市裡也給着絕大重要的地位、首都以往市內的交通、就是仰仗着汽車、馬車、和人力車三種伴隨着人口的激增交通難便成爲纖頓、住宅難下的一種口號、於是交通會社希當局以及各關係機關始愼重的檢討對（筆者：本報記者重倍光）

全國體力檢定 民部擬具實施細則

民生部當局、値此時局下爲養成第二代靑少年之身心、以期確保高度國防體制下人的資源計、客年十二月十三日、會制定『國民體力檢定實施要綱』以國務院及民生部共同訓令公佈實施、玆者本年度、爲期檢定實施之萬全、現更擬定實施細則、對體力檢定實施之詳細項目加以指示、同時爲徹底使一般瞭解該檢定之意旨、決定自四月至六月之兩月間、於全滿各主要都市、舉行檢定實施及產業體操之講習會、以養成該檢定之指導者、擔當諸檢查事宜云

線蘇增產 應急具體計劃

滿洲線蘇之地位、因東亞共榮圈內衣料之需給現狀對日紡送出相當量麻材料日形重要、興農部爲履行之契約、乃考慮線麻應急增產方策、並與政府關係機關、興農合作社、滿洲原麻統制組合等詳加研討決定基本計畫、即本年度實施供出契約三萬五千陌由興農合作社擔當實行、現興農部已對現地各機關發出指令、玆誌各具體計畫如左

一、供出契約及實踐機關
（甲）以三萬陌爲目標、於各省、縣、旗企畫指導之下、使興農合作社屯爲單位、訂立線麻栽培供出契約
（乙）政府、行政官署及原麻統制組合應助成增產興農合作社擔當實踐部門
二、助長之方法
（甲）各省規定豫定面積獎勵聚集栽培、每陌發與十圓助成金
（乙）種子之斡旋配給助成
1、種子原則上由現地籌辦、不得已時中央斡旋之
2、配給種子時之運費及經費、以實費助成之
3、助成之限度、原則上爲至縣城之經費、由國庫助成之、其餘額於種子價款收回時、加入而收回之
（丙）時局增產獎勵金之發給
1、九年度生產供出之線麻、除收買價格外、每陌發與平均卅圓程度之獎勵金
2、該獎勵金於供出契約訂立時、每百陌先發一圓
（丁）耕作資金之貸與
對希望者、按供出契約量、每百陌貸與二十圓以內之耕作資金（方法與合作社農耕資金相同）
（戊）麻布之還元配給
對於生產者之自家用布另以方法行麻布（或綿布）之還元配給
（己）栽培之指導
1、爲擴充興農合作社之栽培指導力、組合對合作社須繳納技術員之人件費、指導事務費等
2、合作社於興農會組織栽培實行班、講求技術員之養成、農村巡回指導之方法、此外設兩處國營原種圃委託採種契約制度、與開拓團間依左記要領斷行契約栽培、以期線麻增產、

△開拓團線麻栽培助成方針
一、栽培面積一萬陌之供出量、以五千瓩爲目標、由開拓總局、滿拓斡旋、滿洲原麻統制組合與開拓團間、實施契約栽培
一、所謂助成、即對聚集栽培之團、發與每陌二十圓、供出線麻每瓩約三十圓之獎勵金

農人密運豆餅 被警捕獲

李樹棠、二十八歲、家住九台縣二道杖子三十五號以務農爲業、最近李某鑑及京市大豆餅缺乏密運頗得厚利、乃私自在鄕間購買、於昨日下午三時許、希圖高價密賣、不想行至市內東大橋廣場南側、被東大橋警所李繼倫查獲、因其違反統制法規、乃將其共逮捕備文送署究辦云

慶祝 興國大計 各個苦幹

通陽縣長 謝峻山
通陽縣商工公會 會長 胡應中 理事 上原孝二郎
通陽縣伊通街事務局長 劉詔勳
通陽縣糧棧組合本部 組合長 唐澤普
協和會通陽縣本部 本部長 謝峻山 事務長 小林省吾
協和會伊通街分會 分會長 鄭瑞
伊通街 義成公
伊通街飲食店組合
伊林村 村長 劉治民 助理員 王守明 司計 陳其昌
楡樹村 村長 趙名遠 助理員 劉揖唐 司計 趙玉超
柴山村 村長 趙金亭 助理員 金香閣
太南村 村長 李爭新 助理員 薛占鰲
光山村 村長 王桂馥 助理員 杜文奇 司計 陳錫三
頭道街 村長 鄭弼忱 司計 李福棠
餘慶街 村長 裴永厚 助理員 常秉權
大山孤村 村長 范青蓮 助理員 岳永文
葦山村 村長 殷向陽 助理員 胡景全 司計 田中和
赫爾蘇村 村長 關瑞 助理員 李品三
景古村 村長 賈玉英 助理員 于逢源
太平村 村長 郭文馭 助理員 葛方覃
營城村 村長 趙日升
伊通街長 關德斌
伊通街旅店業組合 正組合長 單洚言 副組合長 弟子丸
伊通街 福善堂
株式會社 日清棧通陽出張所 經理 王希久

胃腸病藥 暢胃丸 大盒壹元貳角 小盒陸角 每袋叁角
主治 膨悶倒飽 吞酸嘈雜 腹痛胃痛 氣積寒積 反胃噎膈 嘔吐便秘
開胃健脾 嬰兒消食藥面 每袋四角 每打四元八
主治 停食傷乳 消化不良 腹痛脹悶 嘔吐瀉痢 五心發燒 疳積蟲積
總分銷
奉天市中街大仁堂
各華藥房均代售如函購加郵費叁角

百用百效 心腹藥
心腹病百用百效多年胃病信者救
此藥專治 嘈雜轉食 嘔吐酸水 時常打嗝 心腹澎悶 兩脇攻心 刺痛 及心口疼痛 心腹脹痛 積聚痞塞 蟲積寒積 氣積血積 肉積面積 因氣肚脹 諸般臌症 腹內病塊 以及肝氣不舒 消化不良 停食停水 氣滯 心腹一切病症 速服此藥 平肝順氣 開胃健脾 化積 散寒 去寒退熱 增進飲食 潤腸通便 消聚除悶 舒暢百脈 凡係氣裏食所得等症 皆能治之 無論積年累月者 服之百用百效 外埠函購概不加郵費 每袋壹元伍角 打五元
總行奉天大東門裡藥行胡同 德春堂藥店

四平專刊

徐家柏

四平支社　南町二二一番　電話六六一番

強化糧穀出貨工作 向農村特配必需品 俾南滿穀倉美名與實際相符

農產物出貨工作、由於省鑑一致之努力、頗收相當成績、良以四平省夙稱南滿穀倉、即以康德八年度契約數量而言、竟達八萬噸之多、尤以其中稱爲最主要之大豆、竟爲全額五分之二以上、其直接、間接貢獻於聖戰之遂行者、自非淺鮮、刻間已屆二月末日、出貨一節、各市縣長、均能與現地機關緊密聯絡、打破各種運輸難、勞力難及資金難之現狀、於三百十一萬省民總動員下、出貨數量、已達百分八十以上、更以本年預想解氷期當在最近、故在此三月中必使全數出貨、始符國家期待之至意、故省當局正積極檢討出荷對策及加緊工作中、最近關於聯農產物之出貨、凡棉布食鹽等必需品、均行特別配給農民、以促進獎勵其出荷之熱心、但絕非物物交換之意、蓋農民於過去一年中、手足胼胝、勞苦功高、刻間正當舊新年渡過、春耕在即使其整備依食充實力量、進而另作新的出發點、俾貢獻於農事之增產、當局之苦心、尤堪欽敬云

建國懇談席上 報告全聯經過

前者在首都擧開之臨時、全國聯合協議會、四平省代表出席協議員河田勇氏爲將大會開催時經過詳情廣向市民報告、並說明對處時局、國民應注意實踐事項等詳加說明趣旨、使每個國民深切明瞭臨時全聯之意義、以貫徹完遂聖戰、特於三月二日、午後七時、在公會堂、開催全聯報告大會、同時協和會省、市本部、並四平省弘報會、共同主催滿洲建國懇談會擧開、市內官民有志者、逢此大好機會、咸爭往參加聽取、頗爲一時之隆盛云

期、也是他們恐懼的難關在元宵夜裡、不顧吃元宵麵團、怕挨算滾蛋（滾蛋就是下工）今年四平的商店、深恐前途事少大老板都要裁員、平素不良的店員、難免淘汰云

選擧永樂區長 呈請市署委任

本市永樂區長劉彝鼎、於昨年十一月間、因病逝世、所遺之缺、極爲重要、經協和會市本部、依照該區人民總意、加以投票選擧、得票最多者爲楊子衡、田子普、吳鳳樓三氏、最近將由市本部、向市公署正式推荐爲二人、任擇其一、究竟市當局、加委何人、尙爲該區民衆所關心云

自肅自戒 限制借款濫用

市警務科保安股長吉原大助氏、爲促進全市的酌婦、於決戰體制……

平康福

……婦、於決戰體制……

勞務興國會設支部三處 所在地管轄區同時發表

四平省勞務興國會、於市縣共設置支部三處、以便勞工之統制、而完遂國策其支部所在地、並管轄區域、列之於後

一、四平支部＝管下爲四平市、梨樹、長嶺、雙遼、昌圖北半部

二、西安支部＝管下爲西安、東豐、海龍、西豐一部

三、開原支部＝管下爲開原、昌圖南半部、西豐一部

股長受賄案 判處徒刑

旣報＝前四平市公署、統制股長高橋榮、同股吏員劉文溥、並商工股長掘茂文、同吏員劉鳳翔等因受賄案件、先後被檢擧、移送四平檢察廳、搜查確實、起訴於同級對置法院、於上月廿六……一年二個月、追徵金三……、劉鳳翔、處刑十個……一千四百元、被告人……

建築女高校舍 市本部組成處理委員會

本市省立女子國民高等學校、現在尙無固定校舍殊不符佔用、曾於客歲市聯合協議會席上、提出協議、同時任市本部處理、市本部今對該議案、進行處理爲達成效果計、特于本月三日、下午一時半、在本部會議室、招集本部委員、評議員、開催會議成立處理委員會、作充分研討進行方策迄四時許、始行散會云

癮君子倒斃

久在市各管煙內徘徊的鴉片癮者老杜、他獨身一人不務正業、藉鴉片通賬、抽一半賣一半維持個人生存、豈知天不加祐、他最近病了、呻吟於小店內昨天上午、犯癮難受、掙扎精神、扶挪向管烟所行走、至北市場俊英堂附近竟而跌倒地上大叫一聲斃命、後經警務科派員檢驗、判明是心臟麻痺、摔傷腦袋致死、經一般癮者、集金購買棺材拾往市外掩埋云

檢查接客業

本市警務科衞生股長會海泉氏、鑑于氣候日漸暖和對于春季清潔的檢查、認爲是當前之急務、故目下該股正積極計畫檢查事項中、尤其際玆陽氣上昇、百困即將復活、對于市內理髮業、飲食店、澡塘、旅館等集衆場所的清潔、決先期實施、倘希望業者務要遵照此旨、關於春季的清潔十分保持、不久將來各派出所、即開始定期臨時檢査、以重大衆衞生

惡徒欺老農 騙去煤油欵

〃〃〃〃〃〃〃

被捕送廳外徒行八月

趙春富、是個無職業的青年、好吃懶作、感自己生計困難、終日徘徊街頭、於月一間在他出生地梨樹縣城內、閑走於道路上、遇着老農四人、謀共何日能以配給煤油、伊答稍還得幾個月、才能配給、自思有了進錢的機會乃計上心頭、僞稱是在縣公署當博役、我們的長官日系人會命我成桶買煤油、價錢極便宜、十五元一桶、要實的話、我領你們去、這四名老農、因爲盼煤油像春雨一樣、遇着這等時機認爲不可錯過、都信以爲實、共交與他國幣四十五元、以作三桶之資、該趙某即率同四人、到縣署職員宿舍門前、命他們都在外等着距知該徒、從前門進去、由後逃之大吉了、這四名老農候等天氣將暮不見出來、急得各個冒汗遍問均不知其人、至此始知受騙、五相抱怨後來到警察署報官、經警察人員出動、嚴重搜査、將該惡徒於飯館中逮捕、取調結果供認不諱、解送四平地方檢察廳、由檢察官王增辭氏、搜査終了起訴於同級對置法院、於前月廿七日、判處徒刑八月當庭服罪云

國婦支部 開幹部會

國防婦人會四平支部、於本月三日、午後一時、在支部會議室、開催幹部會議、檢討左列事項分會整備事宜之件軍隊慰問之件十一分會費徵收之件國兵家族慰問之件

藉官詐財犯 判刑一年半

李亞樵、四十多歲(外號麻面虎)沒有職業、竟敢假借某官的名義、實詐欺、有附近住民李子香者想謀求職業、伊向彼說、某官現要採用經濟視察員十名如能花錢、管保能運動到手、李相信爲實、先請吃飯、後花運動費七十五元過了好久、不見發生效力始知受騙、只得忍氣吐聲了、此事被四平地方檢察廳檢察官李顯唐氏、接得情報、躬往其住所逮捕、經搜查結果、起訴對置法院、於廿八日公判處徒刑一年六個月、該犯當庭服罪云

……少的關係復活、未……小命、及睜開昏眼……父、和他母親、……無有氣息、……却是死亡、連……喊、被隣近……前來看視、……告分社、……現場、借……其命該如此結決、了却殘生、噫亦慘矣

又訊

市內北五條通住戶有王某者、其幼女方八歲、於日昨游玩街頭、拾得白面豆包一枚、隨即食之、及歸家感覺腹痛、片刻昏倒地上、口吐白沫、兩手撓心家人睹狀駭極、急到就近四條通延立田醫院、醫師侯立田治療、認定是食物中毒、用藥灌救、並注射藥針、將食物嘔出、得以未死、亦云幸矣、尙望一般家長、平素應喩論子女凡在街頭拾得拋棄的食品萬不可吃用、免致受害云

★　★　★

捕殺野犬

市公署爲防止狂犬病發生、乃訂於三月五日起至十五日、實施捕殺野犬、凡畜犬飼養者、如無犬牌、可以到市公署購領佩帶、否則雖家犬無牌、亦難免以野犬看待、一律捕殺之希畜犬者、注意爲要云

地方通訊

合格國兵 光榮入營

【鞍山】康德八年度本市合格之國兵、已照既定日程、先後光榮入營今次所選拔者、俱是英氣煥發、衷心愛國之健兒、將來建功立業、前途遠大可期、玆將膺選諸君芳名列下

一、張長發、李春明、宋國金、鍾寶財、于洪海趙冠英、李滿山、潘海潤、桂春宣、高玉貴、宋清吉、朱有仁、閻玉峰、王錫嶔、張殿光、孫寶瑋、王君餘、李鴻全、張家鐸、沈席謙、王治富王國藩、馬德芳、邱沛盛、馬冠清、李興明、王德懷、王汝堯、周起林、任安常、蘇麗林、曹全有、王宗源、劉鳳富、張殿武、敎富敎、周會普吳麟珂、陳忠經、王振嶔、孫寶文、張世奎、蘇世家、傅廣釋、田好哉、侯殿昌、時遇璽、沈慶元、趙永禎、花安泰、戴佐山、高藍魁、姜萬鍾、邱法光、宋永芳、周長春

在學警官 時局献金

【奉天】省立地方警察學校高等科、第二期全體學員、鑒於大東亞聖戰下、皇軍節節勝利、而新嘉坡陷落、東亞共榮圈、更形確立、爲表示赤誠計、全員以國幣五十四元、作爲大東亞戰時局献金、已向當局献納云

全省縣長會議 研討刷新縣政綜合增產

【奉天】爲本年之縣政刷新及綜合增產各問題、而奉天全省縣長會議、定於皆川省次長參加省長及省次長會議歸奉後、於十六日縣長會議、十八日副縣長會議在省禮堂擧行云

歲末同情工作 佈告經過

【海城】街公所前曾擧辦一般歲末同情週間、救濟一般貧苦無依人民、莫不一致感激、刻已竣事、而對於其經過情形、及收支狀況現已佈告週知矣

弘報新體制下 鞍日新聞廢刊

【鞍山】順應國策以協力弘報新體制、本市出版之滿日文報鞍山日日新聞、已於二月二十八日、在最後發行之一頁中鑒明廢刊矣、該報係於昭和七年七月一日、本諸市民之要望而創立者、迄今已歷十年之久、其間經上田現社長高潔之經營、對於鞍市之消長興革諸大端、悉出以公正之言論、多所建樹、故深爲官民所歡迎、今在功成名遂之下、與鞍市民相別而去、各界無不感慨云

新嘉坡陷落 感激献金

【撫順】經警務處辦理之新嘉坡陷落之献金、由廿一日百四十七圓八角、廿三日二百五十圓、玆將其献金芳名列下、五〇、〇〇(亞東洋服店)六八〇、〇〇(鐵心塾一同)一四、九〇(日高良之介外一名)一四九〇(日高彌生外一名)五〇、〇〇(花田冬一郎)五〇、〇〇(無線電營業所員一同)五〇、〇〇(江副正雄)一〇〇、〇〇(井上治國)等云

協和自興大會 省署派員講演

【遼陽】市協和會自興大會、於二月廿七日、假光陽電影院、盛大擧行、全體部員出動參加、市民兩千餘人、由申民生廳長、奉天省自興部代表方允中市自興部文部長擔當講演大東亞共榮圈確立、建國精神等云

遼陽蓋平海城三縣 檢索成績極爲優秀

省警表彰

【奉天】省公署警務廳、於二月中旬會飭令管下各縣、一齊實施指名嫌疑者檢索、迄至月底止、所得結果、異常良好就中成績最優者爲遼陽、蓋平、海城等三縣、日昨省方特向該三縣加以表彰云

街村助理訓練

【農安】鑑於街村立於國家政策遂行第一線之位置及助理員在街村職員中、所佔位置之重要、本縣定自三月二日開始、二週間街村助理員訓練、科目有縣政方針、國際情報、國內情勢、街村制度、街村財務、義倉、委任徵收事務、產業行政、敎育行政、民生政策、一般警察行政、弘報及統計、講師由科股長担當、此外有縣長副縣長之訓話、協和會事務長興農合作社理事長、關於協和會運用意義、及興農合作社之講話云

青訓增委敎官

【遼陽】縣煙台站青年訓練所於二月廿日、派來第一軍管區陸軍少校尙世藩氏、擔當教導、不日來遼視事云

假厚生會館開 省交通委員會

【錦州】省交通委員會、于二月廿八日午後一時、在滿鐵厚生會館擧行由省市交通部、滿鐵國際其他關係機關代表出席之下、關於道路之破損防止、補修等多所協議云

青少年團勤勞奉仕 淸掃神社及忠魂碑

【錦州】三月一日爲建國佳節、各學校地域青少年團爲發揮勤勞奉仕之眞精神、藉資表示槍後國民之意氣、特於本日午前九時三十分、在錦州神社及忠魂碑附近、實施勤勞奉仕、參加者計爲學校少年團擔當忠魂碑前廣場、學校青年團者、擔當(錦州神社)地域青年團體擔當神社及忠魂碑前道路各團員自持淸掃用具云

通告郵費改正

【鞍山】政府鑑於各種物價、及各種公共費用、均已逐漸提漲、其中惟有郵費一項、仍然維持舊時低價、今次爲順應新事態起見、對於郵費加以改正、已自三月一日起實行、在改正之初、一般市民難免忽視不加注意、以致信件仍照從前郵票之分數、隨手投入信筒、則受信方面即蒙受被罰之損失、且於郵政工作上亦有妨礙、玆將改正關於吾人日常信件應貼郵票分數、擇要列下希市民注意

一、平信(指不過量者)貼郵票六分

一、掛號信同一角八分

一、速達信同一角八分

毒犯被警捕獲

【田師付】現住本街大堡白菊町張某者現年卅來歲乃一商人保儀和長執事人近月來感覺生意不振、自己乃意想天開、不顧法律竟由外埠運來大量白面、自以爲可發一筆小財不料事機不秘、竟被司法係警官、蔓警尉補偵知、乃於日前將該犯檢擧、共搜出毒性白面、三百六十九包當即送署治罪中云

軍事援護強調週間 鼓舞國民愛軍精神

【西豐】爲達到協助大東亞戰爭完成新秩序建設之初步基礎條件精軍之孕育、實施徵兵制度、縣署玆爲更進一步以鼓舞軍國民精神爲目的定自二月廿六日起至三月四日止、爲軍事援護強調週間、且全縣各地、實施盛大講演映畫張貼標語、並對國兵寄以慰問作品云

督促糧穀出貨 縣署派員出動

【遼陽】縣公署本着糧穀出貨大量督促、於本月日滿職員、多數出動、下鄉督促、現在已將達預定數量百分之八十良好成績云

追薦英魂

【西豐】世界紅卍字會、滿洲國道德會、普化大同兩分會、佛敎會、及聖道理善聯合會五團體、爲追薦建國以來日滿戰歿英靈、共同協議、定於三月一日、在公園誦經拜懺大開道場、並於晚間撒放路燈、一時鑼鼓聲喧頗呈熱鬧云

賭爲盜源 防盜禁賭

【西豐】賭爲盜媒古今定理警察署長張蔚雲深明此義談治安者、首禁賭博、西豐自舊曆正月初五以降、即飭警沿街逐戶、曉諭商民對於賭博、宜特別自肅自戒、以免卄蹈法網、倘再不加檢束、一經拿獲、定予嚴懲云

市署金庫 商工支行負責

【遼陽】市公署對現金出納、前由經理股擔當、今爲期金錢存支圓滑、由本月一日、委託奉天商工銀行遼陽支行、派員擔當、辦公時間、由午前九時起午後三時止云

理髮公會 選擧會長發表

【天津】津市南馬路理髮業公會、自成立以來、業已四年之久、每年更換會長一次、前任會長、孟玉書、業已期滿、於昨日(廿六日)假借南市昇平戲院、投票選擧會長、規定其中以得票最多者爲會長、於該日當選人員計十三名、劉瑞庭、孟玉書、馬玉林、韓書文、張子榮、梁世堯、劉稚林、劉玉峰、閻德林、張子嶺、羅如東、張承緒、孫百勝等、於該日午前十時開會、首由前會長劉玉書致開會詞、繼由新民會代表張主任宣講公會意義、後由市公署代表王榮光氏致訓詞、即開始投票選擧、其中得票最多者爲劉瑞庭、孟玉書次之、今後該會長劉瑞庭充任無疑該會之勝重盛大擧行至午後十二時三十分始圓滿閉會云

慶祝 購買國債協力國策

安達 (二)

構內食堂 楊子源
小賣聯盟委員長 李子嘉
木業組合長 高興權
馬車組合長 王如福
天發東 楊幹臣
美華新 徐芳喜
裕豐厚 翟鳳九
萬盛祥 范銘三
洪興源 紀振五
鑫發永 霍寶玉
益豐米廠 張子厚
鮮貨組合長 王香齡
同聚福 劉春亭
新民醫院長 于新民
萬發店 姜祥
春生永 高洪剛
金聚合 穆雲霄
久遠長 張成林
豆腐組合長 母喜三
欒業組合 胡沛霖
大車組合長 王凌文
店業組合長 劉泉江
糧業組合長 于殿臣
大聚新商場
家禽鷄卵小賣所
同興隆木廠 常士選
永盛東糧業 王雅峻
盛記號 楊廷弼
運賓菜館 王紹斌
安達大成永 孫化民
大同報分社長 李廣勳
大興當營業所 李富春
義順祥 陳慶九
天豐東 劉運九

金州

福源增瓷業工廠 主人 于占元
聚增長商場 主人 張宇中
金州會事務所 曹世科 原田貞一
金州藥業組合 組合長康忠國
天隆百貨店 宮善章
永隆百貨店 鄭永孝
忠興福燒鍋支店 邵承寶
金隆百貨店 金守山
雙陲學院長 于孝純
金州商務會
金州生果組合長 李培深
金州魚介蔬菜組合長 崔世恩
金州麥粉組合長 邵輔卿
金州雜穀組合長 王揚利
金州纖維組合長 金守山
金州葦蓆組合長 崔世德
金州落花生組合長 鍾有奇
大綸號主人 叢春普
關東州綿織物製造實業組合理事長 邵承祥
金洲商業學院理事長 邵尙儉
金州商業學校主事 鈴木信雄
子千園家禽孵化場 于潤河
金州荷馬車業組合理事長 岩崎文五郎
湯海泉湯屋 三星旅館 董萬禎

通陽 (二)

伊通街 增興玉
同 公發祥
滿洲中央銀行伊通支行
通陽稅捐局長 王鴻志
伊通電報局長 朱璽章
伊通街 天興源
伊通街 瑞昌當
同 銘記號
同 雙和發
同 魁發源
同 積盛宏
同 福興泰燒鍋 經理鍾文明
伊通街郵政局長 李迎春

昭南島的前史

英人購自柔佛國王 建設用費三千萬磅

被日軍占領的新嘉坡原是柔佛領下的一個荒島位於馬來半島南端，自從一八一五年英人由柔佛國王手內購得後，初僅闢爲商港，繼因新島地位適扼印度太平兩洋之咽喉，若駐屯强大海軍力於此地。旣可以維持經過地中海和紅海開往東洋的最大航路通過之安全，並可以鎭壓太平兩洋英國所屬諸殖民地，同時，更足以確保東洋貿易的安全，並作爲搾取中國的資源地及防止東洋民族的自覺波及於考奮印度的城壁，因此種種關係，遂於等一次世界大戰後，費了三千萬磅的經費和十年的歲月，至一九三九年，始造成了這號稱『東方直布羅陀』自誇爲難攻不落的新嘉坡軍港，然而時至今日，卻於無敵日軍的威壓下，不落的要塞也終於陷落！而成今日明朗的昭南島了。

……即須一月使用，畫家十五名的工作的。

余近以瑣事縈心，百感交集，遂終日蜷伏斗室，展卷消愁，因得滑稽聯語，雖語涉纖佻，無關……意趣所適，頗足……頤，茲錄數則，公……，冀作茶餘酒後助料耳。

……令某無錫人，有才而食於貨賄，巡方將……，憐其才因諷以對云……湖湖水水平湖未鑿所……令會共意，對曰（無錫山山無錫，空得其名）巡方罷劾。

又某生以贋銀市物，被控至官郡守某出對云（使假銀買眞貨，弄假成眞）生應聲曰（遇凶徒，見吉晨，逢凶化吉）守立釋之。

又有三女同通於一人者，事發到官，而官欲重懲其長者，因出對云（三女爲姦，二女皆從長女起）長女應聲對曰（五人共傘小人全仗大人遮）官遂懲釋歸。

詩人和藝術家　峯

意大利名畫家兼雕刻家安極洛，對於藝術，極爲熱心甚至廢寢忘餐。對於戀愛結婚的事，毫不顧及。有人問他爲什麼不結婚。他的回答是『我以古人的名畫爲妻，以自己的作品爲子，此外便沒有妻子的必要了』。

還正和我國宋代隱居西湖孤山的詩人兼書畫家林和靖先生，以梅爲妻，以鶴爲子的事，成了媲美的佳話。

說到這裏，又想起一個故事，有林某，自稱是林和靖的七世孫，當時有人嘲笑他，說，『和靖當年不娶妻，如何七世有孫兒，不是梅種並鶴種，便是瓜皮搭李皮』。俗語『瓜皮搭李皮』是說强認不相干的人爲親族。歇後語所謂『拉着賀仙姑叫舅母——借仙氣兒』是也。

夜火（一）　遠輝

夜里十時半大地已經變了黑色，煤煙包了這整個的柏油路，沒有星，沒有月，我一個人急急地奔向旅館來。

在柏油路底南頭，黑黝黝地堅着消防署底觀火台在遠處便可以看到這台上站立在光芒里，這是我們底光芒，彷彿是人底影子人──是在靜靜守待着防備最容易想到的，他──救火還不幸的事情發生，

無情的朔風，很不客氣的向我襲來，我感到我身上底衣服太少了，這是十一月最末的一天，

忽然一個驚人的聲音傳到了我們每一個人底耳里救火車底悲笛開始狂叫起來，這聲音打破了寂寞，這哀笛穿過了大地，

每一個人底心都立着[illegible]上了嚴肅的影子，

『什麼地方失火了』

兩輛救火車已飛奔過來了，燈光照亮了馬路，照亮了每個人底臉和衣服，並照亮了一切，颼的一聲救火車在我們面前馳過去了，明亮的一切又變成了漆黑，

有六七條人影搖擺着在柏油路上，我已經走進這人羣的地方，聽見有人說

『快快！先到醫院然後再說！』跟着又聽見

『噯呦！痛呀！』慘凄的口調振悚在空氣里，

我心中已明白了，這又……

……人圍着腰在問：

『你覺到怎麼樣！腿危險不危險？』

因爲沒有燈光所以看不見躺在地上底傷人底臉和眼，

『那不行！還是先到局所報告一聲吧！』一個人在忽忙的反駁着，

『還是先到醫院，治傷處要緊！』在我身傍底一個工人模樣者說了話，

『哎呀！媽！痛…死我啦…！』

我一回頭看見一輛載重汽車，『這一定是汽撞了人！』我自思

『哎呀…哎…呀…』悽楚之音繚繞在人羣底周圍

『還是先把他拉到車上先到病院！』那工人又說了一句

卡通片攝製程序

「鐵扇公主」的攝製方法　胡琳

筆者去年八月間曾於本報電影版發表過一篇『色彩漫畫的製作過程』一般人以爲攝製卡通片是異常簡單，只消用筆勾畫，其實，那裡曉得比攝製普通電影還要多費一層手續呢因爲普通電影僅在攝影場拍戲就可以了而卡通片不但須在攝影場拍攝眞的人物動作，更須對所攝的眞的人物動作做成模型，再照那些模型畫起來，仍要拍攝的。

談起卡通片的攝製程序就卡通片『鐵扇公主』來說明，似乎較易於明瞭──

爲求逼眞起見，最先將『鐵扇公主』中每一個角色用泥塑成模型，作爲繪初稿時的素描，接着是動作，放大初稿，其次是勾線，在初稿繪成之後，更用線條把每一個人物的輪廓勾畫出來，然後將初稿繪到玻璃紙上，同時着色與描背景，雖然『鐵扇公主』並非五色卡通片，但爲了使放映於銀幕上的畫面濃淡分明，都按着各個原有的色素着上去，圖片旣經描繪完竣，畫面上雖免不了有污跡，又得加一番[illegible]工夫，以[illegible]成費，[illegible]幕上不致有[illegible]斑，[illegible]而是對[illegible]說是[illegible]白按着劇情鈿鐫上去，時有對白不相吻合畫面之處因之這是最麻煩的一層工作，上面幾項手續都做到了以後，是攝影攝製卡通片的攝影機，和攝製普通電影的攝影機，是迥然全異的，構造也特別複雜，一架卡通攝影機在同一時間，最低得五名以上的攝影師的操縱，最後是配音配音的方法和普通電影的配音相同。

綜合以上我們不難理會攝製一部卡通片的先決條件是要鉅大的財資及時間和技術人才的合作，自然沒有很多人敢輕易嘗試。據說，供映爲區區八分鐘

孫子（續）　陶明濬

聖人戰未必勝也，而能止天下之爭。外勘天下之亂解消天下之數。

無求於世，則心不動，無好於物，則欲不動，能忤於人，則氣不動。

悔吝何以並稍，過客者則必有悔。

施人不望其報，應人不求其答。

天地之道，可一言而盡也，易簡而天下，一理得矣，所云學貴精不貴多。

枝求枝克，皆取禍之道招天下之敵，而致無窮之亂君子之所不由，有道之人所必戒者也。

一人之心陷溺，則一人必亡，舉國之心陷溺，則舉國必亡。

名之所存，謗之所歸，利之所在，害之所集，好勝者不能無敵，求全者不能無毀。

非其書而讀之者無用也見書不讀無學也，不能正心者，不可以修身，是心爲身之本，不能齊家者，不可以治國，是家爲國之本，即其本而求之，則其末不能奪也。

爾愛其書，我愛其道，爾愛其文，

寄給我的弟弟們　新京 高槐極

弟弟們：

你們能夠在一千多人的志願者裡，試驗及格，得以昇入國民高等學校，實在光榮極了，當你們在這光榮而高興的當兒，我（你們的上級生）也不揣冒昧的談幾句乏味的話。

你們是國民高等學校的學生，國家的中堅國民，國民熱望的焦點，你們肩上所負的責任是怎樣的大呢？第一，你們所以能夠昇入國高，是不是由十餘位學生中選出來的呢？（以比例計算每十人中只取一人）他們九位（落第的人）的學問，你敢斷定不如你嗎，恐怕未必罷，不過因爲『考試無常』不幸落第罷了，但是落第的那九位同學，現在已竟沒有念書的機會，你們得着念書的機會，那麼他們九位的責任，不是都擔在你們的肩上了嗎。

第二，弟弟們請把眼光放大些看看，四千三百萬同胞們之中，得以受到中等教育的人，尙不足七萬（以康德八年十二月末計算）眞是寥寥無幾呀，你們昇入國高，得着中等教育的恩惠，將來成怎樣的一個偉大人物，是不可預料，我國的國民大家，正在熱烈的期待着你們的成功，你們不要辜負了他們的熱望，也是應盡責任之一啊。

第三，現在世界大勢，正在激烈的變幻着，無論任何國家，都在積極的想方法去選拔人才，你們要努力用功，好好鍛鍊身心以期早日爲國家做一個有用的人物。

第四，當此大東亞戰爭下，世界上每個國家，都鬧着物資恐慌，我國產業豐富，名著全球，但當此情形下，不得積蓄一些，所謂有備無患者是，因而學生所用的文具書籍…等較平時不免稍有區別的地方，再有煤的質稍劣，生火不愛着，教室裡不免要冷些，但這一類的困難，你們不要和它（困難）計較同時要想個方法來衝破困難，因爲你們所必需的不是教室和暖，而是智德體三方面的修養啊。

我常見有一部分的同學他們看見上級生，洋洋不睬，以爲自己身分比任何人都高，其實他這樣一來倒把自己的人格降落下去因爲什麼呢？『敬人者，人恒敬之』這是一定的道理，你們見了上級上時，就是給他敬禮，他就光榮了嗎，不給他敬禮，於他有什麼關係呢，反過來說，對於你的本身，可就不然啦，你給上級生敬禮，顯得你們自己懂得禮貌，有資格，所以說給上級生敬禮，並不是可恥的事情，請你們勵行一下吧。

我相信你們在小學校的時候，每逢先生責罰你們之後，你們一定這樣議論過：『等着昇入中學就好啦，先生那敢打學生，動不動學生就把「先生」換一頓』其實這些幻想全是錯的，因爲父母是生我們的人，先生是指導我們的人父母和先生對於我們的恩惠，可以畫個等號連起來拿你們作標準，父母和先生是占有同等的地位，你們對於父母，要孝順要服從，這個不待我說，你們都早已知道，對於師長，雖然用不着孝順（因爲師長對你們恩惠雖大，但用着孝字）恭與敬是不可稍有不順的。

我相信你們知之甚詳，所以不多談了。

總括以上所造述你們的，僅僅是入學注意事項的一端。

親愛的弟弟們祝你們進步你們的哥哥啓

一日書於燈下

【畫】【謎】

茲用九個字組成一棵『萬年松』貢獻到諸位的面前

中猜者，用抽籤法十名贈送獎品爾投

鞍山市明治廣場美光照像館內王介孔

日暮　萍人

韋異人拿出她的與世無爭與人無忤的哲學來，發揮着她的大道理，來解勸失意的石磊，石磊對於這些話眞是對症的良藥，她用感激的眼光看着韋異人

『異人姐，我太感激你你的話太對啦！我現在覺悟了！我們是爲求學問而讀書，不是爲戀愛而讀書讀書是我們的使命，我以前實在太錯誤，我覺得那是往墮落的途徑走呢！她戰抖着聲音說她的眼睛有點濕潤她不能再往下說了

韋女士握着石磊的手帶着欣愉的笑容向石磊說，

『這是你的衷心話，你以後照這樣作下去吧！絕對不會再生病的』（未完）

夫婦　李學圓　41

我又懷着矛盾的心情抽起鴉片來。在當時，要算我寫信給你的時候最痛苦。我不忍得使你遠在千里以外，知道我在邁上死途。但我也不忍得欺騙一個唯一愛我的人。在激鬪的心情下，我終於忍着莫大的痛苦，向你說謊了。

鏡如！我的謊說得多麼美麗。而我的實在情形卻正和那信上所說的相反。你知道我的身體已是那樣軟弱，工作加在我的身上是那樣繁重，因之煙抽得也就更多起來。心上的痛苦是更不消說了。

你沒有親眼看見我如何墮落，有的時候竟至沒有飯吃，穿的衣服也破碎得不像樣子。在人的眼裡，我是那麼卑賤，可惡，於是像等，[illegible]的從各方投到我的身上來了一個被鴉片毒害的光身漢子，怎麼得禁受得住啊。

我，一個受過教育的人，自尊心一點也沒有了。本來那樣一個卑污的人，誰能知道他還有一顆尙在跳動的心呢？

終於我又由於體格過度的軟弱被免了職。在人世上的一切，都棄絕了我，與其讓凍餓逼迫一點一點的走上死道，到不如讓自己消滅了自己吧！在什麼力量能使我繼續下去呢？

我什麼也不怨恨。我的死便是我的解脫。人們的卑視，汙辱以至我本身所受的凍餒，都是應該的。我沒有恨，也沒有敵。致我於死的是我自己。雖然有人要說是毒物的逼害，但是我若根本不和它接近我又怎能在不應該死的時候死去呢？

重慶的文化界

耶若　詹　本報通信員

（2）

讀者要想輕鬆一下性情呢，但副刊的地位都被廣告佔去了，因爲報紙篇副旣小，而重慶的商業則是畸形發展，廣告祇有擠不下，即使有少數副刊文字，重慶的抗戰文化人，以及抗戰文學家在報上公開聲明，不登與抗戰無關的文字，登載出來的不外是抗戰八股，題材總是這麼一套，到末了拖上一句『向着抗戰建國途上邁進』以及『最後勝利是我們的』之類。在重慶不但報紙貴，排工亦每千字六元至十元，印工每令十六元至廿元，在這種物價之下，文化怎會興得起呢？銷路頂好的大公報，祇日銷一萬餘份，時事新報僅銷八百份左右，好在孔祥熙有錢，再貼本也不在乎。

談到幾位文化人，抗戰前的七君子，現在是無聲無息了。在安徽做了財政廳長退下來的章乃器，到了重慶受生活程度高漲的壓迫便捐起『生產救國』的口號，致力於辦工廠，章的太太胡子嬰打扮妖妖嬈嬈，出入於權貴之門，在辦合作社，這樣，他們夫婦倆以及孩子們依然過着極舒適的生活，便是苦幹的陶知行，也不得不拍拍，馮玉祥的馬屁，弄一點外快用用了。沈鈞儒，史良沙，四千里等，還是做他們的律師生意，有時老蔣方面也利用他們作點反共文字，但是新華日報的記者有時也去訪問他們，請他們說幾句公道話，他們又要敷衍新華日報，於是又不死不活說上一陣，這種文章和思想，恐怕連他們自己也莫明其妙。

衛護嬌兒歡壯的妙品

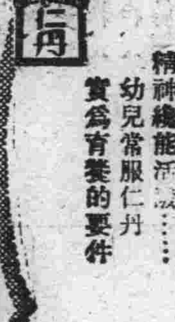

胃腸健全消化徹底 精神總能活潑…… 幼兒常服仁丹 實爲育養的要件

仁丹 是成人的懷中藥 是兒童的護身符

仁丹

專治小兒氣卵

延春補天膏

●專貼 小兒氣卵 大人疝氣 偏墜腫疼 小腸串氣

●定價 特張八九 大張四九 小張二九

●外埠函購 請由郵局掛號滙款 每張加郵費二角

●用法 用法詳載說明書 獨家經售並無代理

奉天市小西城門南實業道路西 明遠堂藥房 發行

治癒腎病腦筋衰弱

敝人徐德祿現年二十五歲在未結婚時身體素弱自十九歲結婚以後更覺精神衰弱腎虧盜汗[illegible]精面黃肌瘦體瘦如柴飲食無味腰腿痛終夜失眠偶有一睡惡夢相纏屢經醫藥均是無效日坐愁城無路可求幸經友人介紹普濟診療所家藏秘方腎腦補丸服四盒後逐漸體質日强一日滑精亦愈患此沉痾之人生失望豈知普濟診療所有家藏神方腎腦補丸竟有回天之力將我久醫不效之病一掃除根感該所救我再生之恩無以酬報僅將敝病之情略述一二同敝病好後[illegible]近照登報端略表謝意並爲介紹患同病者早除痛苦患者諸君請購一試即知敝言之不謬也腎腦補丸每盒六拾丸國幣六圓外埠函購得另加郵費二角普濟診療所在奉天市小東關小什字街南叠道路東門面三間便是

感謝人 奉天市厚生街五段 裕發合商店經理 徐德祿謹啓

介紹星命大家李松濤先生

松濤精術理 八字定終身 本市迷途者 博占復通令 昔余送問事 請往一問津 六爻知來意 批斷驗如神

介紹 治安部大臣于琛澂

現寓頭道滿大和通二一四三號番地瀋陽旅館

強精補腎丸

此藥專治男子老少腎虧不固夢遺滑精房勞過度精血耗損腎虧腎寒子宮寒冷腰膝背痛惡夢失眠形容枯瘦常出盜汗腎虧咳嗽動作無力心跳氣喘思慮過度精神不足神經衰弱腎虛淋濁久濁不止五勞七傷諸虛百損陽萎不舉腦力善忘房事早洩不生性趣少年體弱精枯精乏不能種子老年精衰種子艱難請服此藥二打後精足體壯準能種子決不食言以上各病無論新舊一服此藥立竿見影一袋奏效多服全愈恢復健康此藥功能保腎安神補血生精扶陽固本房事快美强壯身體大補元氣不寒不熱四季咸宜轉弱爲强奇效妙藥定價一袋一元、半打五元五角一打拾元大袋貳元半打拾元一打貳拾元各埠藥房均有代售如直接本號函購者欵先滙如買半打以上者不加郵資郵票代價或代金引換均不郵寄

總發賣 奉天城大西門外 九州大藥房

魔術授人

啓者敝社爲使初學者明確本社之組織及入社手續且爲優待起見編有魔術說明書（三角五分）章程（一角五分）此外又將最大魔術百二十種分編第一、二、三、四冊分五講義說明書（每冊一角五分）使學者由漸而入如開各種宴會家族會或各慶祝大會等參加魔術實乃興味之至本社特此章程各一本送料一角隨時奉贈

寄付欵五角當寄魔術說明書一本（聽者任擇一冊）講義三十種價第一冊二元二冊……否則遺失不負責任……此報購買講義……

奉天市惠工街一段一二八 世界幻術函授學院 化一魔術研究社長 周化一

奉天振替六一四〇號 瀋陽郵政局私書函二號

雀斑

人造[illegible]

滿洲帝國 最近修正 **統制法令彙編**（滿文版）

欲理解統制政策的技館們請速購

全書七百餘頁洋裝二大巨冊外裝美雅紙盒

定價國幣五元 優待期內 減售特價四圓

過期即售定價五元 外埠函購加郵力二角（同行利益從優）

出書不多購者從速

奉天東亞書店發行所 奉天大西關五斗居南胡同一二五號 振替奉天六二九〇番

代售處全滿各大書局

根治淋症藥到病除
神効卓越獨樹一幟

強利比兒片

淋症纏身萬事落伍 期此靈藥立脫愁城

東亞建設、百政刷新、掃淋工作、刻不容緩、諸君萬一不愼、染患淋症、始而發熱腫脹、繼而排膿叫苦、抓耳撓頭、坐臥不寧倘不及早治療、後患不堪設想、勿遲疑、速服本品保君立瘥、恢復原狀了

◎內服三天 ◎破涕成笑

本品係由極緻密精純的雙連氨苯磺醯胺製劑更配合有力的化學劑、精煉而成的猛力治淋奇藥根據二藥相乘作用發揮高度的殺菌効能、對於淋菌、連鎖狀、葡萄狀球菌等、能徹底殲滅、輕症一二日、重症三五天、依法服藥之下、止疼、消腫、膿汁斷絕尿液澄清短期治癒、永不再發、各大醫家、正在熱烈採用患者諸君請速試服！

主治 急慢性淋症、副睪丸炎、丹毒扁桃腺炎、中耳炎、齒槽膿漏面疔、以及淋菌性攝護腺炎淋菌性新久婦人病等皆有奇効

各大藥房皆有出售

大阪市東區南久太郎町 竹村製藥廠出品

160

大同報
發行者 康德新聞社 新京特別市中央通四三
康德新聞社營業所 新京特別市東六馬路三二
報費 一月一元五角 一份六分
廣告價 一行三元
電話 總務局 編輯局 業務局
振替口座新京一七〇

日軍勢將席捲爪哇全土
迫巴達維亞僅六十里
聯合軍焦燥束手無策

【斯德哥爾摩五日電】自日軍在爪哇島上陸以來、英國朝野已承認該島不能防衞、據達至當地之倫敦電稱、英方已承認日本軍爪哇島西部上陸部隊於三日進至距荷印首都巴達維亞六十哩之地點、呈示悲觀的見解、其要旨如次

日艦隊主力、現均於爪哇島附近水域、儼然把握該地一帶制海權、雖然聯合軍側言稱日軍尙未確保爪哇島一帶之制空權、但事實上、聯合軍已不能派遣海空軍增援部隊矣

一方萬隆之聯合通信、亦傳述爪哇島之戰況如下：爪哇島上、正冒衝異常炎熱的天氣、在各處續行激戰中、聯合軍因兵少馬稀、故甚焦燥、日軍現在除一方陸續增派兵士外、且又勇猛善戰、無不以十克百、故防衞軍之危機、已刻刻增大矣

敵空軍已完全慴伏

【〇〇基地四日電】日陸軍機連日轟炸爪哇島收有極大戰果、德永、黑田、中尾諸部隊所編成之爆擊隊、三日攻擊〇〇飛機場對敵裝甲車羣加以激底轟炸、又瀨戶、加藤兩部隊於〇〇西飛機場上空擊墜敵機一架、又是日武內、岡部兩部隊以大編隊掩護上陸部隊、未見敵機蹤影云

英造船困難

【里斯本五日電】補充强化商船隊雖爲美英戰時經濟重要部分之一、但於二月下旬英吉利海運會議所年次總會、蘭西曼做如左之演說、泣訴英國建造新船之困難、今後英國、雖須建造最少得二千噸之造船、但惟今已不能達成英商船隊之再建矣、其理由例如自開戰以來、於一定之期間內、即喪失五十五隻船舶、對船舶種類與由保險會社支出、其他支辦能回收之資金、則爲約五百九十萬磅、對此、由現在之船舶建造費中、即建此五十五隻新商船時、亦必需一千萬磅、實爲不足、由此實狀、即可明瞭其困難已極云

美軍事使節任重慶軍參謀長

【里斯本五日電】重慶來電稱、四日正式發表、任命美國之重慶特派軍事使節斯蒂愛爾、爲蔣介石部下重慶軍參謀長云

時局益趨重大 當更加奮勉努力
武部總務長官訓示(下)

第二、關於勞務問題

勞務問題爲方才所述之重要生產力擴充之根基又爲國防施設完遂之重要要素、乃我國最重要國策之一、已無庸贅述政府曩者制定勞務新體制確立要綱、本此、行勞務機構之改善、併期其運營之適正、併以圖國民勤勞精神之涵養爲目的、不久將制定國民勤勞奉公制度、現正銳意研究中盼各位鑑於我國之現狀對省內人民、益益作興尊重勤勞之美風、併圖勞務供出計畫合理化宣撫工作徹底、勞務管理適正化、以對圓滑適確之勞務動員、特別致力、是盼

第三、關於國民之教化鍊成

國運之隆替、在乎得人我國建國以來於茲十載教育內容及施設與建國當時相較、雖有飛躍的發達、然以此情況、尙未至滿足之地步、今後須用學校教育、社會教育、對國民之教化鍊成格外努力其外依保健體育禁煙等諸施策之强化以圖國民體位之向上、而努力育成足以應付時局之國民爲要、教化鍊成之根本問題、特應注意者、第一爲養所國家觀念、第二爲涵養國民連帶奉公精神、離國家則無國民、國力與民力應行歸一、此點須使國民徹底自覺、以養成國民自動的隨從國家之目的而盡奉公赤誠之積極的精神、使國內無有惑於非國民的觀念之國民、此乃國民教育之要諦、且只此國家觀念之昂揚、乃當大東亞建設曙光光輝燦爛之時、對其先鋒滿洲國國民之一大要望也、國民連帶奉公精神之涵養、力而言之、即職場協力之實踐國民隣保組織之確立强化、小而言之、即民族協和之理想實現此乃練成國民時特應注意之點也、其次敎化練成之重點主要應置於第二代國民之教育、青少年之練成勿僅汲汲乎處理眼前之事態使其有對國家永遠之發展有所貢獻之念頭、此乃於國民教育上特應留意者也

第四、關於治安及防衞

關於治安確保問題因建國以來、軍官民不斷努力艱難有偉大成績、然尙未至完璧之境、於時局下我國治安之急速的安定確保、誠屬目前之急務、於本年度、治安肅正之重點、置於西南地區、想將侵入於該地方之匪團、徹底的殲滅就國內一般狀況言之、匪賊有分散潛行狀況、又敵性國家之謀略亦大有不可忽視者、對此須嚴加警戒地方最高治安責任者之各位、宜充分督勵部下官民努力舉揚官民一體之實、特對重要地點之警備、期無遺漏、同時特別注重治本工作講求關於諜報及謀略之萬全方策、任發生如何事態、如此平素對民固不動、使民心亦堅心之安定把握、竭誠努力、是所切盼、更於現下變轉無常之國際情勢下、關於防衞事項須保其萬全、已無用贅說故軍官民平素宜認淸各機關之特性、詳察實情、須使平素之計畫準備周到圓滿、故切盼各位關於防衞亦善爲督勵部下、更加一層之努力與研究特別確保强化軍官民協力體制爲要

第五、關於地方行政之刷新向上

第一、地方行政爲國策遂行之實踐舞台、固不待言其活動之良否、誠關國運之消長、故對地方行政之伸長、於中央方面亦甚念願併對其實績之舉揚亦一意努力、此問題雖蒙各位於直接責任之下督勵部下之地方官憲圖其刷新向上、然而尙須改善之餘地、恐亦甚多

第一、政府關於地方行政機構、地方行政區劃、及其他地方行政事務有須改善者、則有斷行改善之方針、另一方面、期待於當地方行政之衝之各位並各位之部下地方官諸君者、即勿徒拘泥於機構制度之改變、對於施策之深遠的研究、諸機關機能之活用、事務能力訓練及事務能率之向上、特別留意而於行政運用部面、努力發揚制度之效能是所切盼

第二、爲刷新地方行政、而强化市縣旗第一線機關乃爲絕對必要之事鑑於最近之情勢、已屬明瞭、昨年調移中央及省之定員、以資市縣旗機構之整備擴充、此爲其第一步工作、而本年度亦本此方針以圖機構之整備、權限之委讓、人事之適正運用、併期地方行政事務之簡易化、迅速化、圓滑化、現在對此正銳意考究中、望各位亦本此宗旨、於各自權限之範圍內、講求適切之施策是盼

第三、官吏不分中央地方原則上、始終採取少數精銳主義、斷行人事刷新之同時、對官吏之給與福祉施設等待遇擬行改善之方針、於地方亦應對於有爲職員之鍊成盡心用意、以副中央之方針、是所切盼

第四、行政之施策、應常察知民意、而後再樹立計畫遂行、尤其於時局下、如勞務動員、蒐貨之徹底、經濟統制之强化等、一方面、往往民力似乎不堪擔負之國家要請、亦將不可避免另一方面、爲大東亞建設之前陣、涵養活潑邁進之積極的民心、又至爲必要在此現狀之下更宜善察民意、勿課不必要之負擔、對待人民態度須始終懇切、凡事須始終公平、於强力之國家統制之下、以期實現明朗之國民生活是爲切要如斯方得眞正運營强力之政治、始堪對處今後之長期戰、望各位善思此點、特依二位一體之理想的運營使協和會得發揮其眞機能、如此指導育成是所切盼

最後關於吏道之刷新、特加陳述、於此非常時局下、在不顧身命奮鬪之多數官吏之中、時是紊亂吏道、弄私舞弊之少數官吏存在實屬遺憾之至、於此時局下、關於官吏直接擔任之職務之重要性益爲重大、固不待言、更於我國之國家體制下、無論如何、官吏乃國民之指導者、立於師表之地位、爲官吏者、宜覺其責任之重大應有自已爲國民之指導者、又爲國民之公僕之信念、態度須謙恭和靄故首應以修身爲本、更進一步、涵養滅私奉公挺身任事之勇猛心、最爲緊要、政府不但對官吏、即對特殊會社、特殊團體等、一切體得國家使命而奉職者、對其綱紀之肅正、今後更想取嚴肅態度以臨之、望各位對於此點、亦善督部下對於依官廳內部自體肅正之官紀振肅吏道之實踐、首先努力、以期責任行政之實施上、毫無遺憾是所切盼以上關於目前之時局、切望各位之事項大致已經陳述

大東亞戰爭之赫赫戰果使美英之東亞侵略政策由根本覆滅、新秩序建設之曙光、燦然輝耀於世界史上、夫美英之東亞侵略政策、使東亞異民族相剋相爭互相牽制彼等乘機搾取、以圖自已之繁榮、而以日本爲盟主之東亞之再建、在使萬民各得其所、此點着着見其實現、事實昭昭、明示目前、以民族協和、建設道義世界爲建國理想之我滿洲國、建國以來於茲十年、苦心努力結果、現在國礎益固、國力益張、已具有爲世界新秩序建設先鋒之自信與實力、而以此自信與實力、諸位及地方官諸君現正繼續努力、對此吾實感謝不已然時局益趨重大望各位統率部下、愈益奮起、全力、立於地方行政第一線之陣前完遂此光榮之責任是所切盼不已者也

省長全體晉宮參拜建國神廟
奏陳政務 聖上賜宴
會議第一日午後

省長會議之第一日(五日)自午前九時於國務院大講堂開會、以迄九時五十分、由張總理領導省長全員進宮參拜建國神廟、覲見皇帝陛下奏陳省狀、並蒙賜宴、其後全員於不勝惶恐感激中而退下、即歸還會場、稍事休息、自午後二時起、繼續開會、由武部總務長官訓詞、梅津關東軍司令官致詞、三宅協和會中央本部長致詞後則依次由于治安部大臣、谷民生部大臣、張司法部大臣分別說明施政方針、旋即入於質疑應答至六時頃、遂行散會、當晚六時卅分全員出席張國務總理在總理官邸之招宴、

參拜建國神廟

出席全國省長會議之各省省長、於會議第一日午後由張總理大臣率領晉宮、參拜建國神廟

研討對內外問題
協和會招開省本部長會議

當完遂戰時體制國家下、協和會之使命亦愈重大、所謂欲期對外、先須固內、此正其時也、協和會中央本部爲期各級本部一致開始展開熱烈之會運動、以完成協和會之使命起見、所召開之全國省本部長會議即于今日(六日)午後五時於協和會中央本部第一會議室舉開、會議之內容則爲由菅原總務部長致開會辭後、即爲三宅本部長訓示、而後全體開始懇談、懇談之題目當不外如何促進國民組織之强化、青少年及義勇奉公隊之訓練徹底、並戰時下、如何銳意展開會運動以完遂使命等問題、屆時必各陳所見、開誠檢討閉會後則自六時起於中銀倶樂部再舉開懇談會、隨意交換意見

取締流言安定民心 增强警護組織
省長會議治安部大臣指示施政方針

本日茲當舉開全國省長會議席上、關於所管事項開陳所懷之一端、要請各位如下

一、關於治安肅正事項

基於援助我軍警討伐之各機關及協和會等之適切治本工作、致使在滿之匪數驟見減少、現下之匪數僅爲數百名、然由其一般動向並民衆工作狀況觀之、極呈分散執拗且其潛伏行動、似已放棄武力攪亂之企圖、專在敵性國家支援之下、狂奔諜報謀略策動等地下工作、努力釀成惡化民衆不平不滿之心理或懷柔土匪等、以備一旦有事之際、用爲展開伏線的準備工作、現下業由武力討伐之域逃脫、大有專以治本工作部面爲對象之感

若以武力工作實施治安肅正、其成果殊難期待、對於爾後之拔本肅淸工作需賴强有力之治本工作之行政機關協和會等極爲需要之現況

伴隨大東亞戰爭之勃發我國所負之北方鎭守重責愈形加重之今日、殲滅敵匪、迅速確立國內治安、乃我國土防衞之基石、且亦必須之要件、國軍對於殘存匪之徹底掃除、須講有萬全之措置、努力克服困難與治本工作、以謀恒久治安之確立是爲至盼

一、關於民心安定事項

自東亞戰爭勃發以來、伴隨盟邦日本帝國之赫赫戰果國民對於聖戰之意義逐見認識、尤其對於日本帝國之信賴愈見顯揚、並有積極協力之傾向、其動向堪稱良好、然尙有一部不良份子仍須注意警戒、即隨此長期戰國民各種負擔之增大或私生活之壓迫、作反時局之行爲者非鮮、於此情勢下、地方行政最高責任者之各位、須率先努力宣揚國民對時局認識、同時徹底取締此項疑惑民心之流言蜚語並防止破碎各種謀略、以期努力使民心安定爲要

一、關於防衞事項

對於國土防衞、尤其關於警護一項、爲應付急迫時局、力圖警護組織之强化、物的施設之擴充與整備並人的訓練之徹底、以期確立毫無遺憾之警護態勢、即於康德八年七月順應軍防衞之準備、而對國民防衞之準備方針業經指示在案、並中央地方豫算及物資的確保以及物的施設之整備已亦完璧如此則對於應急變態之準備措置等、施策自無遺憾尤其國土防空之强化實屬緊要、因此本年度概以左開緊急施策予以實施、以圖確立强固之防衞態勢爲要

一、人的訓練徹底：國土防空之要諦有待於國民之必勝信念及適正迅速之防空動作者實大、故爲昂揚此項事務必須實施徹底之訓練

二、防空施設資材之整備：鑑於國家財政並物資不足之現狀、於防空施設資材之整備一項、極爲重要、須克服種種困難、充實整備、以圖掩護國家的重要諸施設萬無遺憾

三、消防施設之强化：因火災事故國家資源之消失每年已達鉅額、故對此項防止、乃刻下緊急之要務、並且豫想遇非常之際、乃於空襲之同時、勢必有頻發之火災、故對於消防施設之整備及消防手段之刷新、須力圖完璧而施以實切之對策期其萬全爲要

一、關於國兵業務事項

自國兵法公布以來、依行政主腦部各官之適切指導與事務擔當者之熱識、努力本法制定之趣旨、認爲概能達成然查前後兩次壯丁檢查之實績、充任街村長者、仍有未能自覺其責任並受檢壯丁及一般國民對本制度之理解尙有不充分者、茲更望再加一段之努力

敵前上陸佔領三寶顏
民大諾島西端之日軍奇襲戰

【東京五日電】大本營五日午後四時三卅五分發表—菲律賓方面日本海軍部隊、三月二日、在民大諾島西端之要衝三寶顏敵前上陸成功、打破所在之敵、將三寶顏完全佔領、

敵機襲南鳥島
擊墜七架餘者逃竄

【東京五日電】大本營發表(五日正午)

一、三月四日未明、敵機約卅架、現於南鳥島上空日方即時加以反擊、交戰亘一小時後、悉將敵機擊退於此戰鬪中、日方有建築物一處發火、並有死傷者八名

二、三月五日朝、本州東方洋上、突然發見飛機、未悉其係敵係友、故乃發出空襲警報、帝都及各要地皆加以嚴重警戒、但後來已悉知爲友機矣

註敵機雖未直接出現於日本本土、但今後必須嚴重警戒

聯合軍遊戰無効

【東京五日電】聯合國軍既屢蒙敗戰之害、尤欲採用游擊戰術以謀挽回頹勢、今趁春暖花開之際、竟敢開始蠢動、四日未明忽敵來襲日本版圖、但竟未得逞、而即被擊墜七機倉皇逃潰、其原來意圖已蒙當頭棒喝矣敵軍今次之失敗、不僅顯示其實力之脆弱、而又證明日本國土防衞陣之堅固也、

英機轟炸巴黎
慘傷市民極衆

【維西四日電】英空軍三日乘夜半暗雲之機、空襲巴黎、盲投濫炸巴黎市內外之非軍事施設、破害民房二百餘、市民六百左右死傷

【維西四日電】三日夜間、突有英空軍出現、大事轟炸、爲歐戰以來大規模之轟炸、綜合維西所得情報稱、該轟炸致死者四百名、負傷一千名、巴黎西南部工業地帶之汽車及飛機工場、似亦受有相當損傷

日軍制壓澳洲新西蘭結果
英國食粮來路絕斷

【斯德哥爾摩五日電】日本海軍制壓西南太平洋及印度洋之結果、英國由東洋屬領補充物資之路經已斷、其苦惱可知、當地新聞倫敦電、關於此種事實報稱如左

今日日本軍之作戰、已伸展至澳洲及新西蘭、該等夙爲英國食糧倉庫之屬領、既受戰禍之威脅、而印度要食糧之缺乏自不待言、即錫蘭島亦陷於危機、英國美人日常生活不可或缺之茶、亦感恐慌、白米現在或由印度方面運輸中、但今後亦恐不可能、砂糖亦無輸送之途、總之食糧之不足、實爲英國致命之痼疾也云

有獎滿洲儲蓄債券當籤番號

康德九年三月 滿洲興業銀行

第三回儲蓄券 第七次抽籤 支拂開始 三月二十日

壹等 壹千圓

45129	73857

貳等 壹百圓

29508	87692
62239	91128
74165	

參等 拾圓

4227	52469
5159	57082
15680	71786
18425	72203
20364	72994
21425	77483
28564	88053
30250	95363
30450	95666
38664	96597
41092	96616
44199	99387
51515	—

四等 五圓

297	46173	78471	89095
2223	46350	78493	89351
4213	47402	78635	89415
7785	48482	78699	89627
8488	48962	79319	92660
11678	49233	79877	93388
11795	50934	79984	93428
12458	51946	81207	93436
13377	52253	81554	95550
13683	52958	81954	95860
14035	53227	82588	96085
16050	53855	84371	96685
17567	55821	84794	97378
18087	56919	85511	98006
19256	57672	86875	98087
20019	59938	87049	98859
22732	60511	87722	99488
23120	61140		
25478	61215		
24160	62102		
25156	62452		
26140	63063		
29876	64251		
30652	64521		
30806	65366		
34926	65775		
35099	68018		
35872	69104		
36138	70668		
37860	73208		
39272	74138		
40874	75276		
43731	75358		

割增金ナキ分

251	5825
525	6921
1186	7375
1290	8214
1569	8255
1729	8376
1794	8723
2080	9283
2160	10441
3195	12739
3886	12864
4449	13546
4546	13548
4747	14248
5560	14887
5813	15883

16287	46306	64577	85066
18076	46373	64666	86074
18401	46600	64861	86415
18508	47435	65425	86530
20874	48058	65569	86699
22111	48165	66016	86895
22851	48359	68207	86934
23665	48446	68405	87267
25322	50089	68590	88120
25641	50133	68692	88734
27159	50196	69083	89196
27355	50946	70559	89443
27956	51550	71417	90181
29149	51924	72293	91184
29575	51960	72619	92217
30077	52053	72688	92330
30134	52904	73211	93395
30561	54057	73243	94260
32299	54433	73466	94494
32730	54716	74736	94614
32782	55024	76081	95152
32856	55079	76116	95364
33500	55614	76264	96426
33756	56100	76398	96933
[illegible]	56200	76807	97268
34794	56381	76908	98211
35280	56448	77461	98763
35500	56887	77649	99552
36143	57983	77693	99792
38255	58916	78460	
38369	59290	79091	
39036	59387	80006	
39439	60161	80123	
39527	60399	80295	
41231	61835	80717	
41790	62244	80883	
42657	62471	80898	
43099	62985	80965	
43758	63224	82725	
43839	63238	82861	
44332	63554	83787	
44466	64141	83924	
45311	64409	84547	
46003	64538	84724	

第八回儲蓄券 第二次抽籤 支拂開始 三月二十六日

壹等 壹千圓

62612

貳等 壹百圓

4036	46469
22845	48777
24572	80803
29798	

參等 五拾圓

334	62077
18512	68253
27906	80638
34209	81230
35950	81649
44432	96349
55374	98199
55587	

四等 拾圓

1027	10850
5329	14101
6124	15317
6360	16665
8233	16961
8691	17351

18789	61958
19481	62172
19957	63176
20201	64235
20609	68374
26120	68430
26244	75632
26466	75995
26808	78221
26837	81418
28540	82088
29305	85510
31185	85750
31279	86215
33635	87066
33715	87477
33744	87820
34037	89159
35921	90183
38998	91850
39681	92336
40129	92835
40747	93288
45370	94382
46004	95230
49180	95938
49266	96063
49789	96079
56144	96385
57164	98527
60880	99233
61722	—

割增金ナキ分

412	3590
563	4023
1390	4264
1569	4370
2195	4480
2788	5359
3064	5854
3218	5925

5952	17550	30990	45318	62041	74311	88062
6248	17882	31220	46318	62212	74623	88095
6266	17922	32145	47818	62432	74785	88359
6366	18158	32240	47937	62866	74828	89099
6789	19680	32327	48063	62966	74863	89538
7363	20777	32358	48115	63146	75195	89637
7520	21061	32702	48286	63256	75261	89788
7989	21238	33151	48553	63395	75304	90078
8784	21722	33701	48584	63600	75638	90174
8824	21916	33904	48662	63976	75685	90267
8877	22622	34113	49052	64244	76043	90382
9106	22742	34230	49194	64318	76672	90599
9151	23008	34496	49308	64934	76850	90682
9240	23215	35061	49715	65058	77927	91047
9366	23499	35850	50765	65772	78002	91461
9484	24089	36288	50920	66454	78801	92225
9802	24342	36372	51179	66611	79822	92238
9902	24497	36531	52097	67106	80004	92247
9905	24750	37559	52687	67648	80449	92281
10009	24855	37693	53562	67653	81873	92330
10273	25490	38119	54557	67656	82029	92408
10783	26275	38658	54717	68393	82143	92643
11335	26297	39710	54751	68862	82370	93228
11389	26444	39923	54823	68989	82384	93375
11588	26496	40252	54859	69591	82524	93474
12309	26537	40597	55079	69603	82802	93721
12971	26574	41382	55238	69833	83103	93951
13355	27087	41932	55528	70105	84025	95075
13432	27363	42172	56552	70337	84330	95512
13512	27444	42532	56687	70453	84388	95594
13992	27513	42589	56862	70474	84618	96036
14473	27718	43266	58822	71343	84982	[illegible]
14726	28715	43382	59015	72026	85062	96756
14751	28858	43526	59150	72300	85306	96912
14985	29117	43663	59183	72353	85398	96929
15129	29312	43857	59657	72776	86127	97810
15406	29375	44063	59833	72787	86274	98027
15418	29400	44240	60102	73046	86494	98548
15513	29420	44736	60166	73113	86830	98715
17176	29472	44968	60966	73387	86947	99026
17235	29525	45045	61458	73544	87265	99378
17290	29974	45088	61469	73743	87585	99932
17327	30438	45127	61730	73896	87616	
17405	30714	45283		74296	87948	

營業科目
普通存款 公共存款 證券買賣 中小業放款 匯兌 存款 其他一般銀行業務

支店出張所所在地
范家屯、公主嶺、四平街、西安、開原、鐵嶺、新臺子、奉天、遼陽、海城、營口、鞍山、錦州、本溪湖、撫順、朝陽、吉林、安東、齊齊哈爾、海拉爾、哈爾濱、牡丹江、佳木斯、東安、新京、通化、熱河、大連、旅順、金州、普蘭店、貔子窩、圖們、延吉 等

滿洲興業銀行
資本金 國幣參千萬圓
總裁 岡田信
本店 新京大同大街 電話(二)四五一一番
市內支店 新京大馬路 廣場出張所 南大街

本報廣告事務
請通電話(二)二〇九六

電車運轉手練習生募集
一、資格 有優級學校卒業程度以上之學力 身體健全滿三十三歲以下
二、提出書類 履歷書像片三明細身體檢查證
三、截止 三月十三日
四、受理箇所 本社人事係 新京特別市豐樂胡同二〇一
新京交通株式會社

水道案內
凡使用水道者請利用左記電話爲荷
關於開始停止事宜 電話 二ノ一〇八九 二ノ四八七七
關於障碍修繕事宜 電話 二ノ三〇四九
關於水量事宜 電話 二ノ二二二一
關於料金事宜 電話 二ノ二二二一
新京特別市公署水道科

每週月曜日公休啓事
啓者茲經共同議定由本月六日起每逢月曜日(即星期一)公休一日此啓
大馬路 泰發合百貨店 振興合百貨店 同啓

藝光郵票社遷移聲明
本社高價收買滿洲國各種新舊郵票備有收買價目表函索即寄並備各國郵票及郵票冊插用品一應俱全印有目錄索閱即寄
社址新京西四馬路路南七八號
藝光郵票社啓

順應時局盡力國是 徹底防止一切犯罪

張司法部大臣指示之施政方針

司法部乃以治安之確保人心之安定爲目標、置施策重點於思想對策之確立、經濟事犯之取締、及民籍制度之整備、而力求運營之適正、關於此點、前於去年本會議席上、已有所說明、幸蒙各位之協力、均能獲得相當成果、惟因情勢之變遷、共後尚有其他施策、於玆特爲說明、

其一爲思想對策、因大東亞戰爭之驚異的戰果、其一般的傾向、可謂爲國內諸民族之世界觀爲之一變致使各民族脫離依存美英的觀念、而轉爲東亞民族應有之自信與自覺、但國民中仍有對歐美物資力懷恐怖觀念、或有憂慮戰爭長期化、致於私生活發生威迫、而傾於反戰思想者此蓋殊足爲敵側謀略工作擾亂後方之絕好良機、他如逐年經日滿軍警果敢之討伐、今已頻於潰滅之在滿共産黨軍、雖稍有活躍但已由其弱性之武力的蠢動、漸次移向於陰性之地下潛行的活動、而土匪亦有轉換其思想之傾向、司法部鑑於此種情勢、乃廢止從前之暫行懲治叛徒法及暫行懲治盜匪法、而新制定治安維持法、俾期思想事犯之徹底的彈壓、同時關於第三國際共産黨及重慶方面之諜報謀略工作、最近益見急激强化、而共因大東亞戰爭勃發、而被封鎖策動魔手之美英、必由於第三國際共産黨及重慶方面之活動徑路、而伸其諜報謀略之毒手、乃制定國防保安法、以抑制諜報及謀略份子之企圖、治安維持法、及國防保安法、對於惡質的犯罪、均設有嚴峻的刑罰、故當其運用、對於有害份子、乃以斷乎之態度臨之、同時對於此種事犯之處理、則依迅速簡易之治安庭之手續、現於西南地區、會收有相當之成果

其二爲經濟事犯之取締、按去年度全國檢察廳所處理之經濟事件、較前年度約增四倍、令後伴隨經濟統制之擴大强化、勢必愈形增加、爲謀罰則之整備强化、並迅速處理以十二分發揮刑罰之威嚇的效果起見、乃新制定經濟事犯處理手續法、關於事實之審理、採取一審制

其三爲民籍制度之整備、乃爲國家政治各部門所最要求者、故民籍制度、可謂爲國家施政之根幹、地方行政之基礎、而爲最必要之制度、欲期國家之健全的發展、勢必以該制度之整備爲當前急務、查民籍制度、既爲一朝一夕所難完成、故應以不撓之努力、爲必要務請排除一切障碍力圖共事務之整備充實、俾使我國發展於無極也此外關於寄留制度、近將公布施行、以之爲民籍制度之補充工具、因此街村事務、勢必隨之激增、此爲民籍制度確立上、不得已者、務請協力爲盼

掃滅毒氣完成國策 精神作興禁煙大會

定十二日在協和會館舉開

建國十年來、極可記念之我國鴉片斷禁政策、目下因癮者之銳減、密賣密吸取締陣之完成、已收驚人之實績、當茲寓有第二建國意義之建國十週年、又逢大東亞戰捷之春、爲確保人的物的資源、完成高度國防國家、拔本塞源之鴉片斷禁政策、實爲當時之急務、是故禁煙總局市公署禁煙科等關係當局特際此佳期定於本月十二日、於協和會館、分午後二時、六時兩場、擧行建國十週年精神作興禁煙大會、有市公署姚禁煙科長之禁煙講話、外有唱歌及舞蹈、入場僅收場內整理費三角、癮者持有吸食證、可免費入場、

慶祝建國十周年

回憶百年前英美爲侵略東亞、輸入亡國滅種之鴉片毒、中國一戰敗北、慘遭剝奪、當此東亞民族蹶起打倒英美之際、正復鴉片戰之仇之時、不僅希望國民一致奮起、亘物心全力協力聖戰、且望癮者覺悟昨非、堅志忌除餘毒再作完人云

長春縣署招考 村雇員廿名

長春縣公署、爲補充管下各村公所事務員之不足、擬定本月二十日、於該縣公署會議室、招考二十名村雇員、限定投考資格、須有優級以上之程度、待遇優厚、有志應試者、幸勿失機云

新京特別市行將設立 建國十周年祝典事務局

建國十周年佳期、慶祝行事亘全年間澎湃全國、新京特別市公署當局、爲引導國民之慶祝熱識、特擴充從事之建國十週年祝典委員會、將組成建國十週年祝典事務局、以立於首都之特殊立場、統轄國都官民間一切慶賀行事、對此現正具體籌備中、不久可以實現云

昂揚槍後赤誠

農安縣民獻金七萬元

於日軍赫赫戰果中、我等槍後國民、得以安居樂業、無憂無慮者、此皆友軍之所賜也、玆爲盡感謝之誠、故農安縣下全住民醵集獻納飛機資金七萬圓、於五日午前由農安縣長丁吾氏外六名、代表全體縣民來京辦理向關東軍恤兵部獻納飛機資金六萬三千九百圓、向陸海軍獻納恤兵金四千圓之手續云（照片＝爲農安縣民代表者獻金時之情景）

創設滿洲漢藥 統制中央會

民生部、興農部、濟部及關東局、爲謀全國民保健機構之整備漢藥資源之開發及保護育成、確保漢藥輸出入、生産之充足、決將於四月中創設滿洲漢藥統制中央會、於本月五日午前十時已在民生部會議室擧開關係者準備會議三部一局、滿洲漢藥輸出輸入組合、及滿蒙天産株式會社代表卅餘人出席參加、已將全滿漢藥統制機關整備要領將按左列四部分別負責實踐云

一、第一部以漢藥蒐荷業者組織之

一、第二部以漢藥輸業者組織之

一、第三部以輸入業者組織之

一、第四部以漢藥販賣業者組織之

厚生運動週間 製就清潔標語

民生部厚生司爲期全國各地國民一齊展開厚生運動、已決定首先實施厚生清潔運動、規定每月九日至十五日間、爲厚生運動週間、將繼續展開國民厚生運動、爲謀各省市縣官民認清厚生清潔之目標、已製種種標語、即將配發各省市縣、茲將其標語誌左：

一、清掃門前街道、是我們國民的義務

二、髒水髒物傾倒定處

三、飯前要洗手飯後要漱

四、汚損公物有背道口

五、拿手擤鼻涕是個人的羞恥

六、勵行清潔可以壯身强國

七、隨便吐痰便溺不但有礙衛生而且不道德

八、身體要常沐浴衣服要常洗換

九、一家清潔由一身作起一國清潔由一家作起

十、居住清潔由洒掃整頓作起

大迫副市長親赴現場 督勵導水管換裝工事

市水道處爲解除市民用水之饑饉、業自五日午前十時起、着手南嶺淨水場導水管換裝作業、並實施時間給水以供民需、大迫副市長爲急速除去市民不便起見、乃於五日午前十一時、偕帶重住工務處長、沼田水道業務科長等、親赴現場、督勵係員努力工作、過午始行歸處、再因換裝作業晝夜實行、六日午前六時即可完了、彼時時間給水將見緩和云（照片＝督勵作業之大迫副市長一行）

普及教育掃除文盲 設七處民衆講習所

掃除文盲爲我國認爲極要之事務、除按時全國一致舉行讀書識字週間外、各地方復各自努力社會教育、喚起文盲識字之心理首都對此會自去歲即將民衆講習所、附于各優級學校內、勸誘老幼男女入學讀書、且上課之時間、皆于晚間、並不收費用、在去歲首都內、即有東盛路文廟等七處講習所、所收學生達四百名、成績異常良好、現各級學校亦均開學、是以各講習所、亦趕忙招收新生準備開校、開學日期即在本月中旬云

介紹愛路隊團員 入鐵道工場服務

奉天鐵道局、爲謀鐵道愛護團、愛路義勇奉公隊等團員之福祉、特選拔優秀團員之家族子弟介紹爲鐵道從事員、日昨已經由鐵道愛路班介紹日滿青年四十五名、入東新京鐵道工場服務、今又行第二次介紹、以期完成戰時下鐵道愛護運動之徹底、而謀團員福祉之向上云

北邊振興殊堪期待 住民愈益激增

濱江等省戶口數茲已發表

北安、三江、濱江三省、位居我國北部、故當大東亞戰爭勃發以來、其已形成鎖護遙遙無際之北邊的重地矣、並且土地肥沃、又譽有穀倉地帶、於今更居於國策振興之最前線、故凡治安民生交通、以及産業等各部門、無不飛躍發展、再有興安南省位居蒙地、漢人流入最久、早即特有滿蒙人混落地帶之特徵、年來政府爲振興興安之中核地、不惜傾注全力、亟謀一切之振興、是以其將來之發展、誠堪期待、曩者我政府當局、爲明瞭躍進中之我國國勢、特亘全國施行國勢調查、前此業將大部整理發表、茲對該四省又已整理完畢即由臨時國勢調査事務局發表矣、計北安之總人口爲二百三十一萬八千九百五十七人、占我國總人口之五分、三江省之總人口爲百四十一萬五千六百三十三人占我國總人口之三分、濱江省之總人口爲四百三十三萬四千二百六人占我國總人口之一成零五興安南省之總人口、爲一百二萬六千六百三十五人占我國總人口之二分、玆將其各省戶口之詳細狀況分別誌左：

△北 安 省

一、總人口＝、本省之總人口、爲二百三十一萬八千九百五十七人、占我國總人口之五分、於一特別市、十九省中亞於四平省居第七位、

二、男女別＝總人口中男爲百三十一萬七千九百八十九人、女人則爲百萬九百六十八人、女百人男則爲百三十二人與全國百二十三人之半均數相比略高、由民族別觀之亦無大差

三、民族別＝滿洲人中漢人占九成六分、其次爲旗人、回敎人、蒙古人等日本人中內地人占五成一分、朝鮮人係四成九分、

△三 江 省

一、總人口＝本省之總人口、爲百四十一萬五千六百三十三人、占我國總人口之三分、於一特別市十九省中次於龍江省居第十位、

二、男女別＝總人口中男人爲八十五萬一千九百六十四人、女人則爲五十六萬三千六百六十九人、女百人男則爲百五十一人、與全國百二十三人之平均數相比略高由民族別觀亦無大差

三、民族別＝滿洲人中漢人占九成四分、旗人回敎人、蒙古人等次之、日本人中日本內地人占五成四分、朝鮮人則爲四成六分、

△濱 江 省

一、總人口＝本省之總人口、爲四百二十三萬四千二百六人、占我國總人口之一成零分、於一特別市十九省中、亞於錦州省居第五位、

二、男女別＝總人口中男爲二百三十六萬九千三百三十七人、女則爲一百八十六萬四千八百六十九人、女百人男爲百二十七人、與百二十三人之全國平均數略同以民族別而觀之亦無大差

三、民族別＝滿洲人中漢人居九成二分、其次爲旗人、回敎人、蒙古人等、日本人中內地人居五成二分、朝鮮人占四成八分、

△興安南省

一、總人口＝本省之總人口、爲一百二萬六千六百三十五人占我國總人之二分、於一特別市十九省中、次於三江省居第十一位、

二、男女別＝總人口中男係五十八萬八千八百十五人、女則爲四十四萬五千七百五十人、女百人男則爲百三十人、略高於百二十三人之全國平均數、以民族別而論、亦無大差、

三、民族別＝滿洲人中漢人爲五成四分、蒙古人爲四成四分、旗人居一分、共次爲回敎人、其他、日本人中朝鮮人居七成二分、內地人爲二成八分、

確保國都美化觀瞻 當局研討各種對策

迎此建國十周年之佳辰、逐月均將有紀念式典於國都擧開、茲爲防止百斯篤發生、並處理市內所有不法建築物、以及清掃市街保持國都之美觀、而使各紀念式典、得以如期擧開不遺笑于外人計、對各種有關于此之事項、均將徹底檢討研究、不使有遺憾發生、開于七日午后一時起、即於首警會議室、由民生部、市署、首警並共他各關係機關者參加之下做詳細之討論、設立各種對策云

第七回語學檢定試驗日期已發表

政府爲實踐建國理想、民族協和精神之向上及語學之獎勵普及爲目的、自康德三年實施語學檢定以來、已收得極好的成績、本年已屆第七回將於六月中旬全國各省市縣旗一齊實施、昨五日已發表第七回語學檢定試驗日期如左：

一、受驗期間爲三月五日至四月五日間

一、試驗日期

▽日 語—六月 七日

▽日語蒙語—六月十四日

▽日語俄語—六月十三日

▽滿 語—六月十四日

戰爭延長美人氣短 雖一度振奮無濟於事

【布宜諾斯艾利斯電】據拉那西恩報華盛頓特派員之消息稱、因日軍進擊之急迫、而今印度洋方面之最後城壁爪哇之陷落已迫目睫、焦慮於陸續敗戰之美國國民、不問事時一切、開始要望聯合國即時出以攻勢、因眞珠灣之大敗、美國民曾一度昂揚振奮、當時雖有責任者之罷免與大軍需資材計畫之聲明、但而今既經三月有餘尙未見龐大計畫之決定如何、然戰局刻刻進展、領土陸續喪失故美國民對今後之措置極爲焦慮、平素慣於迅速之美國國民而今氣短謀窮、大有立即對挪威、北法或直接對德國加以猛烈攻擊之氣概、茲誌其刺激此輿論之兩事實如次

即李維諾夫駐美蘇聯大使最近會見外人記者時會談話謂『最近聯合國對蘇聯抵抗德軍主力、繼續抗戰必須完成第二戰線』支略秦中校於其近著『防衛困難』中曾述說美國爲具有出以攻勢之實力國家、以美英蘇重慶之大量人源、可編成强大之軍隊、但問題却在於不使海上公路封鎖、忍耐力强盛之英國國民旣經二載艱難、尙能布安於戰爭之苦、而氣短之美國國民耳聆戰爭爲長期戰時竟已對拖延攻擊深抱不平矣

訂正 本報四日第一版謝恩特派大使及隨員記事中、隨員勳一位勳二等瑪滿清氏、乃係一等之誤特此更正

振興農村完遂增産 將結成篤農家協會

興農增産協力聖戰、爲我國第二次産業開發五個年計畫之基本方針、是以興農部當局、考慮種種方策以興農增産大目標、力謀農村之振興農法之改善、現更爲謀全國各地篤農家並農村有志者精神的團結並相互間之研究、以喚起一般農民增産之自興心起見、乃擬網羅自康德五年度起已被表彰之全國篤農家、結成滿洲篤農家協會、現正籌劃具體案中、一方命全國各省關係者積極的對已被表彰之篤農家約二百五十名實行再調査之現地詮衡、裁至本年六月中、大體可以全部終了以此爲基礎、而行最後的決定、予定九月間舉行結成式、此篤農家協會、本部設於新京、於各省及必要市縣設立支部、每年各地集聚管内篤農家、舉開一次小會、更集各省篤農家於中央舉行全國篤農家大會云

◇…迎此建國十周年舉國歡騰澎湃之際、仔細玩味、七年以來僅不過我國國際地位之提高政治之完善國民生活方面、實質上仍然如故、須要進步而遲遲不進者不在少數

◇…例如生活之不合理化、例如國民道德之不健全、例如建國精神之消極全、爲國家總力戰之致命傷寓有第一建國意味的本年爲期國家內外的均衡發展必先淨化我們建國前的餘毒、健全全國民衆身心各方面、突破此未曾有的難局！

◇…第二建國的重擔、不是單放於少數中間官吏及特殊分子的肩上、所以根本完成建國大業、除了對少數人的訓練外、更當對全國民加以一齊訓練無論都市或農村無論高官或走卒、使每個人都有健全的身體和健全的精神才行

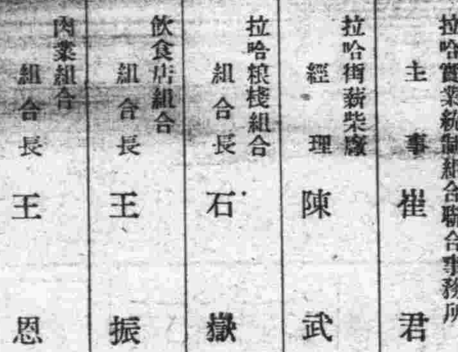

孩童藥片

小兒健胃整腸常備良藥

●主治
傷食吐乳便秘腹痛
疳積嘔瀉下痢青便
感風咳嗽惑悶頭痛
消化不良小兒諸症

總經發賣處 奉天 蔭華大藥房

虎骨花蛇藥酒 頭痛藥 老福順堂

頭痛聖藥

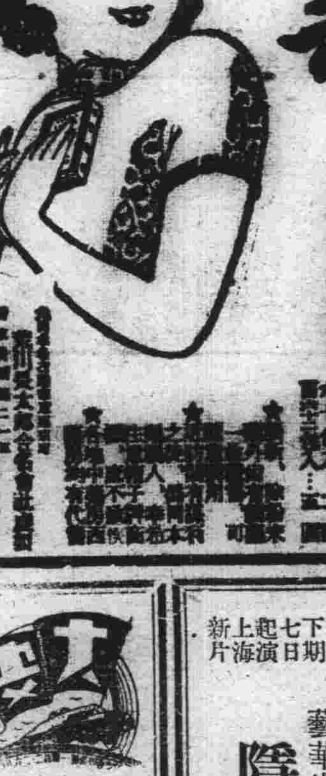

新腦

立止頭痛！靈効如神！！

慶祝建國十週年

拉哈警察署 署長 陶儒常

拉哈商工公會 會長 孫華堂 常務理事 蕭魯賓

拉哈實業統制組合聯合事務所 主事 崔君頗

拉哈街薪柴廠 經理 陳武封

拉哈粮棧組合 組合長 石嶽東

飲食店組合 組合長 王振陞

肉業組合 組合長 王恩澤

同興願 經理 邵潤身

拉哈第三管煙所 所長 劉子斌

公立拉哈國民優級學校 校長 裴景雲

公立拉哈國民學校 校長 佟明荃

通陽縣興農合作社 社長 謝峻山 理事長 村田實夫

新京影戲院案內

今日新版新片 聯美公司有聲對白古裝歌唱哀艷神化巨片 梁山伯祝英台 張翠紅・顧也魯・主演 下期七日起演 薄命佳人

今日公演 藝華時裝新片 復活 李麗華 鄭重 主演 三月一日起演六天 臨時優待券末日有效 下期七日起上海演新片 藝華出品 隱身女俠 李麗華 楊柳 主演

今日公演 上海藝華出品首演新片 全部有聲 對白時裝愛情香艷巨片 復活 主演 李麗華 加演時報 三月七日公演 藝華出品武俠片 隱身女俠

新民戲院 三月六日 星期五 早場 燕雲霄 雙鎖山 高亞樵 獅子樓 胡治年 桑園 楊桂舫 寄子 金玉霞 挑滑車 張素華 杜十娘 晚場 張素華 坐宮 胡治年 探母 金玉霞 二本 蒸骨 三驗 花鈴霞

本院由東京購到新映寫機兩台現已裝置完備此後完全用新機上映發音非常清晰光線特別充足 下期 李三娘

電話二八四三 今日(新片)對白片 廿八日起連演七天 中國首次創作主體漫畫 全京首次公演 鐵扇公主（西遊記之一） 優待券末兩日有效 孫悟空三盜芭蕉扇 大戰鐵扇公主

今日公演 中華第一部國產漫畫 神怪特技新片 新華出品 鐵扇公主（西遊記之一） 二月廿八至三月六日 優待券末日有效 下期公演 新華出品時裝巨片 珍珠衫 主演 徐一蘭 新片預告 國華公司出品 全部有聲時裝愛情新片 解語花 主演……周璇

保肺精 參茸麥精魚肝油 發行所奉天鐘樓南 宇宙製藥公司

治療 羊癇瘋癲狂病

賽湧泉下奶藥

總發行所奉天市大南城門外路西樓房 欣榮堂厚記